

Den svenske indvandring til Danmark

Slægtshistorisk forening for Hjørring og Omegn

Tirsdag den 10. september kl. 19-21

Forsamlingsbygningen, Østergade 9, Hjørring

DFDS 's
"Gylfe" og "Gefion"
Malmø – Kbhvn
(1838)1874-
1923 (2000)

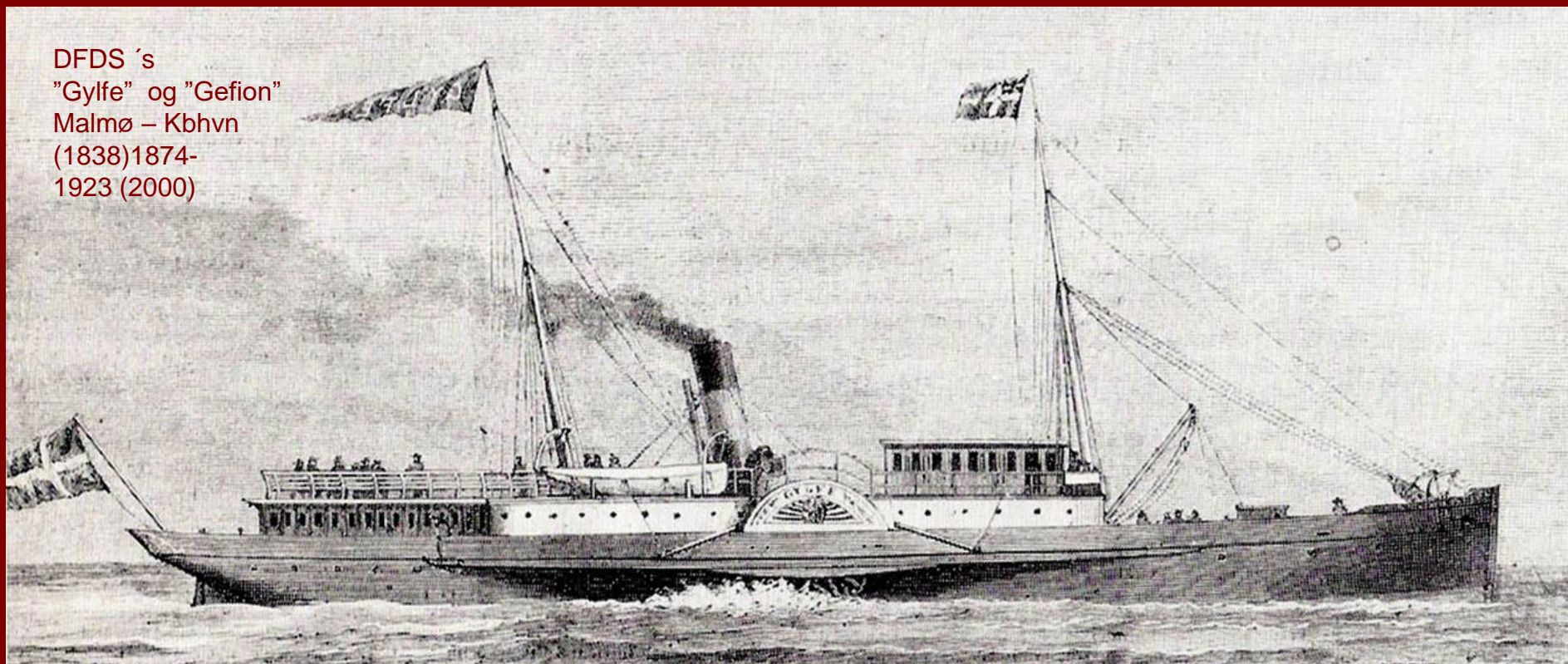

v. mag.art. Henning Bender

1974-2008 Stadsarkivar, Aalborg Stadsarkiv.

1989-2008 Leder af Det danske Udvandrerarkiv,

NU: Kirsebærhaven 3, Snogebæk, 3730 Nexø – Danmark

<https://henningbender.dk> hbender@mail.dk

SLÆGTFORSKNING OVER GRÆNSER.

A.
106.000 svenske indvandrede
til Danmark 1850-1940,
HVOR FINDER MAN DEM I
DET SVENSK OG DANSKE
ARKIVMATERIALE?

B.
260.000 svenske udvandrere rejste 1852-1914
via Danmark
til oversøiske mål
95.000 blev ikke registrerede i Sverige.
HVOR FINDER MAN DEM I
KILDEMATERIALET?



Svenske indvandrere på Bornholm o. 1890



Svenske udvandrere i København 1891

Henning Bender - Udvandrerhistorie

VELKOMST

FORSLAG Foredrag

Foredragsdatoer

Egne bøger

Links

CV

KONTAKT

FORSLAG
Foredrag

Foredrags
datoer

Egne bøger

Links

CV

<https://henningbender.dk>

<https://udvandrerhistorie.dk>

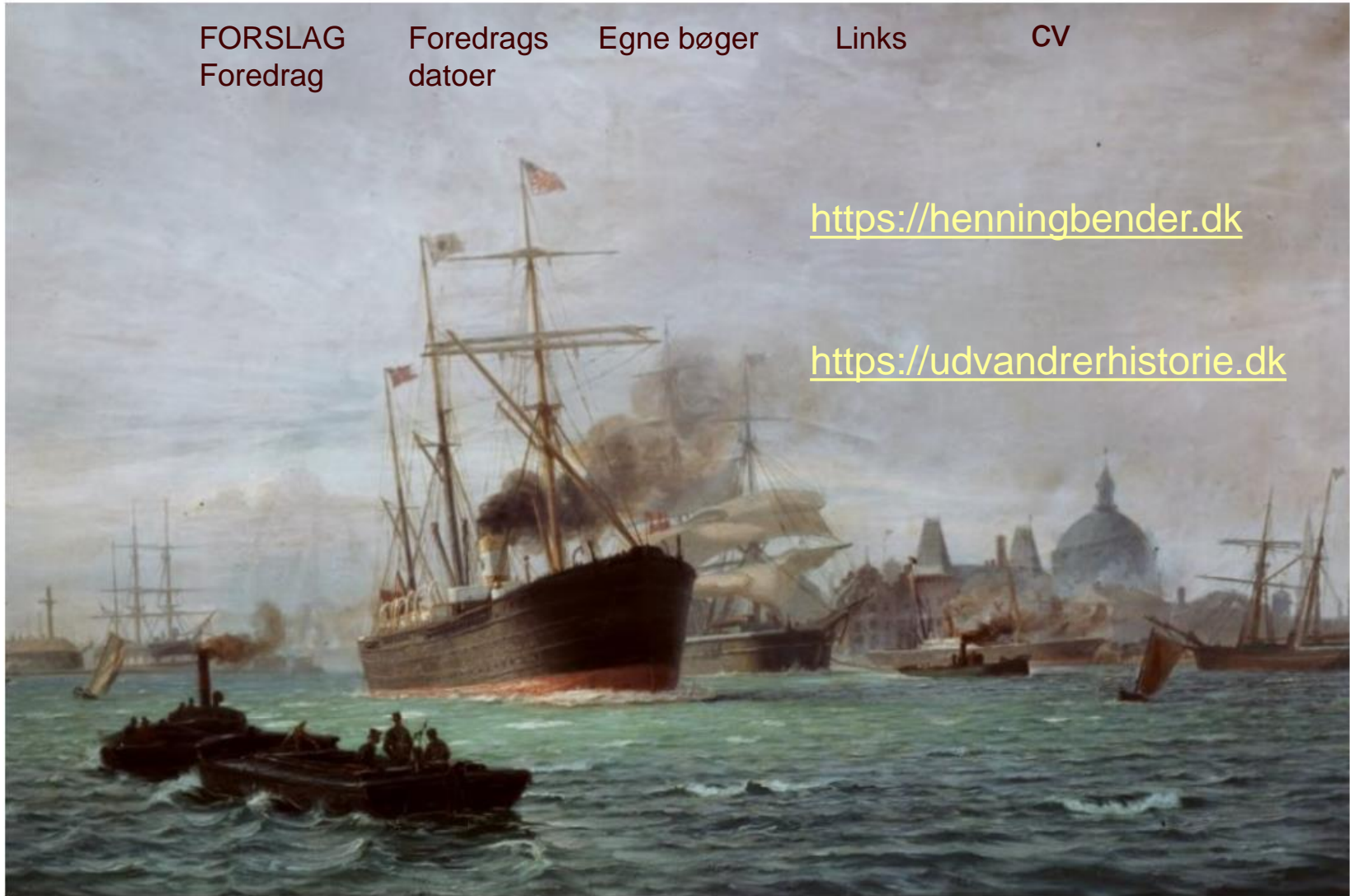



Svensk udvandring til og via Danmark

TIL OG GENNEM DANMARK

- 2025-03-13 [Svensk indvandring, Næstved](#)
- 2024-12-03 [Svensk indvandring , Grenaa](#)
- 2024-09-10 [Svensk indvandring, Slægthist. for. Hjørring og Omegn](#)
- 2024-08-25 [Svensk invandring till Dk., Släktforskardagarne, Malmö](#)
Baltiska Hallen, kl. 11-12
- 2024-04-09 [Svensk indvandring til Dk, Slægt. Randers](#)
- 2024-03-21 [Svensk indvandring til DK Slægt Horsens](#)
- 2023-11-09 [Svensk indiv. t. Dk, Slægthist. Taastrup](#)
- 2023-04-13 [Svensk indiv. t. DK, Slægthist. for. Odder](#)
- 2023-03-15 [Svensk Indv. Slægthistorisk for. , Odense](#)
- 2023-03-12 [Svensk udv. t. Dk, Mellanskånes Släktforskarförening,](#)
Osbyholm, kl. 13-15
- 2023-02-13 [Svensk Indv. t Dk, kilder, Slægthist. Aarhus](#) 19:15
- 2023-02-08 [Svensk indvandring til Dk, Ringsted, Søgade 3](#)
- 2022-10-27 [Svensk indvandring til Danmark, Skanderborg](#)
Museumsforening, Skanderborg Station kl. 19
- 2022-10-13 [Svensk indvandring, For. Norden, Ringe bibliotek](#)
- 2022-02-23 [Kilder Ind- og Udvandring, Rønne bibl. Hist. Samf](#)
- 2021-10-16 [Svensk indvandring til Bornholm, Hvidovre](#)
- 2020-11-02 [Svensk indvandring til Danmark og kilderne](#) Taarnby
- 2019-10-06 [Svensk utvandring till Danmark, Karlskrona, Sverige](#)
- 2019-04-13 [Svensk utvandring till och via Danmark, Lund, Sverige](#)
- 2019-03-18 [Svensk indvandring til Danmark, Aalborg FU](#)
- 2019-01-29 [Svensk indvandring til Danmark, DIS-Sokkelund, Kbhvn](#)
- 2018-11-14 [Svensk indvandring til Danmark, Hammel, For. Norden](#)
- 2018-11-13 [Svensk indvandring til Danmark, Randers, Slægtshist. for.](#)
- 2018-10-24 [Svensk indvandring til Danmark](#) DIS-Slagelse-Sorø
- 2018-09-01 [Utvandring till Danmark och källorna på Nettet. Växjö,](#)
Svenska Släktforskardagarna 2018
- 2018-04-19 [Svensk Indvandring til Danmark, DIS-Viborg](#)
- 2018-01-21 [Svensk indvandring til Dk., Foreningen Norden, Korsør](#)
- 2017-04-02 [Sydsvensk indvandring til Danmark, Hässleholm, Skåne](#)
- 2017-03-28 [Svensk migration til Danmark, Landskrona, Skåne](#)
- 2017-03-06 [Svensk indvandring til Nordjylland, DIS-Aalborg](#)
- 2017-02-22 [Svensk migration til Danmark, ABM, Kulturen Lund](#)
- 2016-04-02 [Svensk migration til og via Danmark, Ystad, Skåne](#)
- 2015-02-09 [Hårt arbejde i Danmark, SR 1, Slæktband](#)
- 2014-12-27 [Amerikavästar i Danmark, SR 1, Slæktband](#)
- 2014-11-29 [Svensk indvandring - TV 2, Danmark](#)
- 1997-11-06 [100.000 forsvundne svenske udvandrere, Farum](#)

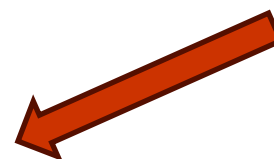

Svensk udvandring til og via Danmark

Aalborg industri og by

Fotograf Heinrich Tönnies

Snogebæks Historie

[Amerikavästarna i Köpenhamn-
en ihållande svensk skröna](#)

[DIS-kutabelt -2017:2, Lund,
Sverige side 4-5 Sydsvensk
utvandring til och via Danmark](#)

[Blekingar huvudpersoner i
"glömda indvandringen" till
Danmark](#)

Henning og Birgit Bender om Svensk indvandring til og via Danmark

ALE 2012:3.
Indvandringen
til Bornholm
fra de skånske
landsdele og
Småland
1850-1920

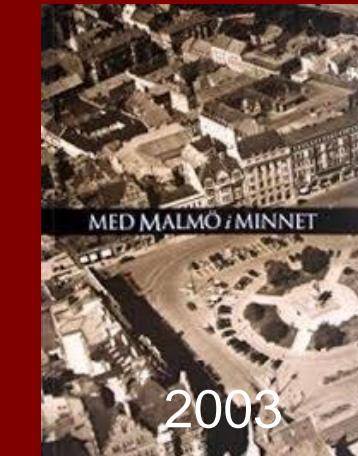
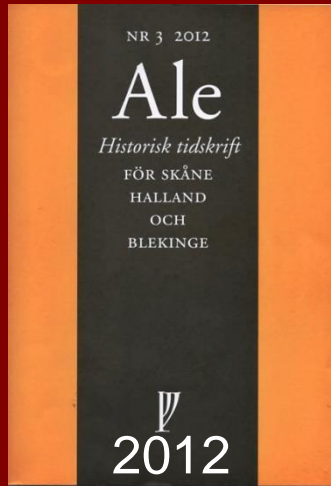

Återfunna svenska
utvandrare via Danmark

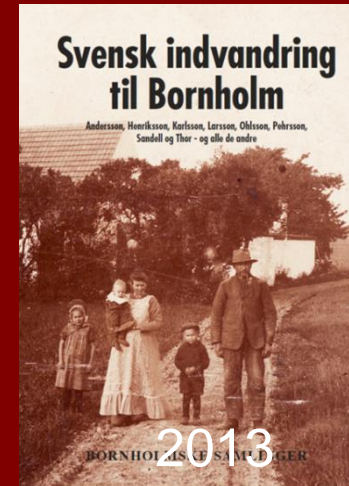

Bornholmske
Samlinger,
2013
Svensk
indvandring
til Bornholm
1850-1920

ALE 2015:4
Utomeuropeisk
utvandring
från de skånska
landsdelarna via
Köpenhamn
åren 1852-1873.
Del 1

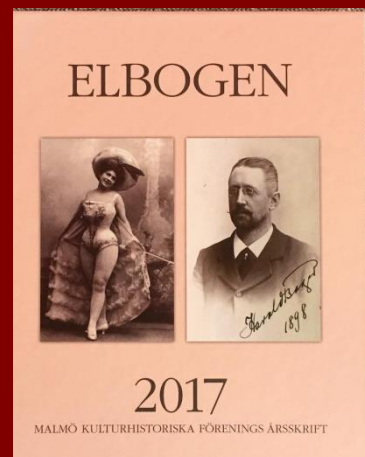

Starten på mass-
utvandringen via Malmö
1852-1874



ALE 2016:3
Utomeuropeisk
utvandring
från de skånska
Landsdelarna
via Köpenhamn
åren 1874-1914.
Del 2

En rymningsbenägen kvinna – och de som följde

Svensk indvandring til Vendsyssel 1855-1901

Af Henning Bender

Starten i 1855

Indtil midten af 1800-tallet havde fremmedfødte i Danmark stort set kun omfattet tyskere og nordmænd, der oftest var kommet enkeltvis til landet som håndværkere, handlende eller embedsmænd. De tætte forbindelser til hertugdømmerne og Norge betød endda, at de knapt nok opfattedes som fremmede. Det gjorde derimod de oftest ufaglærte og fattige gæstearbejdere, der fra omkring 1855 blev hentet i store grupper som billig arbejdskraft fra Sverige.

De kom i første række fra Skåne, Halland, Blekinge, Småland og egnen omkring Göteborg og voksede på få år til at udgøre Danmarks største fremmedfødte gruppe. Svenskerne blev tiltrukket af den højere levestandard i et Danmark, hvis bruttonationalprodukt pr. indbygger i 1800-tallet var det dobbelte af det svenske. Også maden, der for de fleste kom oven i lønnen, var bedre og rigeligere. Folk døde ikke af sult, som tilfældet var i Sverige midt i 1850'erne og sidst i 1860'erne. Selv Nordjylland, der hørte til en af de fattigere dele



Västra Götaland. Herfra kom en stor del af de svenske indvandrere til Vendsyssel i anden halvdel af 1800-tallet.

Nedenfor er 5 indvandrere særligt omtalt. Deres fødesogne er afmærket med tal 1-5 på kortet og omtalen i artiklen med sit detal herunder.

1. Andreas Bengtsson, f. 1829 i Hov sogn (s. 35)
2. Erik Andersson f. 1835 i Ny sogn, Värmlandsnäs (s. 37)
3. Anders Petersson f. 1851 Horred sogn (s. 40)
4. Anna Sophia Gustafsdotter f. 1853 i Sättila sogn (s. 41)
5. Kristina Bock, f. 1864 i Skallerud sogn (s. 43)

Vendsyssel Årbog 2019

Side 31-50

Henning Bender: Svensk indvandring Til Vendsyssel 1855-1901

Første store indvandringsbølge til Danmark BEGYNNELSEN

Svensk indvandring til Danmark 1855-1914

Efter USA med en million var
Danmark med omkring 100.000 det
vigtigste bestemmelsessted for
svenske udvandrere

Hvad fortæller Aalborg Stiftstidende
og andre aviser om starten?

4000 svenske indvandrere til fods på vej mod Danmark!

I et stort antal danske aviser omkring 30. nov. 1855

<https://www2.statsbiblioteket.dk/mediestream/avis>

Malborg Stiftstidende
og
Adresse-Avis.

Udgives af J. Chr. Borch og Bernhard Née og redigeres af Sidstævnte. Udgaaer 6 Gange ugentlig.

1855. Torsdagen den 29de November. N^o 291.



Et svensk Blad beregner, at der alene iaar er udvandret **4000 svenske** Tjenestefolk af begge Kjøen til Danmark. Alene fra Christiansstads Lehn er der udvandret 600 Personer, der have tilbagelagt Veien tilfods til Malmö, for derfra at indskibes til Danmark.

Et svensk Blad beregner, at der alene i aar er udvandret 4000 svenske Tjenestefolk af begge Kjøen til Danmark. Alene fra Christianstads Lehn er der udvandret 600 Personer, der have tilbagelagt Veien tilfods til Malmö, for derfra at indskibes til Danmark. Da de alle ere unge, arbeidsføre og raske Folk, er man ikke uden Frygt for, at man ikke beholder andet end daarlige Folk tilbage.

Årsagen er – citeres Malmö Allehanda for:

1. Stor Arbejdsløshed, uroligheder, misvækst, dyrtid og sult
2. Urimelige og forældet tyendelovgivning.
3. Forbud 1853 mod opdeling af gård- og husmandsbrug og salg af jord.

Malmö Nya Allehanda 1855-11-24, s. 2

<https://tidningar.kb.se/>

TAL 1845: 2.550: 1850: 3.920 1860: 10.745 Svenskfødte: Danske Folketællinger

— Udflyttingarne af swenskt tjenstefolk till Danmark hafwa i år warit större än någonsin och man kan med säkerhet antaga att minst 4000 personer af båda könen utflyttat för att taga tjenst i Danmark. Då detta me-

Udflyttingarne af swenskt tjenstefolk till Danmark hafwa i år warit större än någonsin och man kan med säkerhet antaga att Minst 4000 personer af båda könen utflyttat för att taga tjenst i Danmark.

UTFLYTTNINGSSATTESTER Färlöv v. Kristianstad 1855: 82 till Danmark av 147

pigor. Man har berättat oss att icke mindre än 180 personer endast från Färlöfs socken under innewarande höst utflyttat till Dan-

Man har berättat oss att icke mindre än 180 personer endast från Färlöfs socken Under innewarande höst utflyttat till Danmark.

LÖN Karle 100-120 rdr, Piger 56 – 64 rdr, Dreng 40-50

marf. Agenterna utlofwa wanligen 100 Rdr i årlig lön åt en karl och 50 Rdr åt ett fruntimmer, jemte fri frakt från swenskt hamn.

Agenterna utlofwa wanligen 100 Rdr I årlig lön åt en karl och 50 Rdr åt ett fruntimmer, jemte fri frakt från svensk hamn.

De første indvandrerskibe

"Zephyr" – 1848-1867

Ankom i lørdags (maj 1855) med ca. 100 svenske Piger og karle bortfæstede som Tjenestefolk i Limfjordsområdet

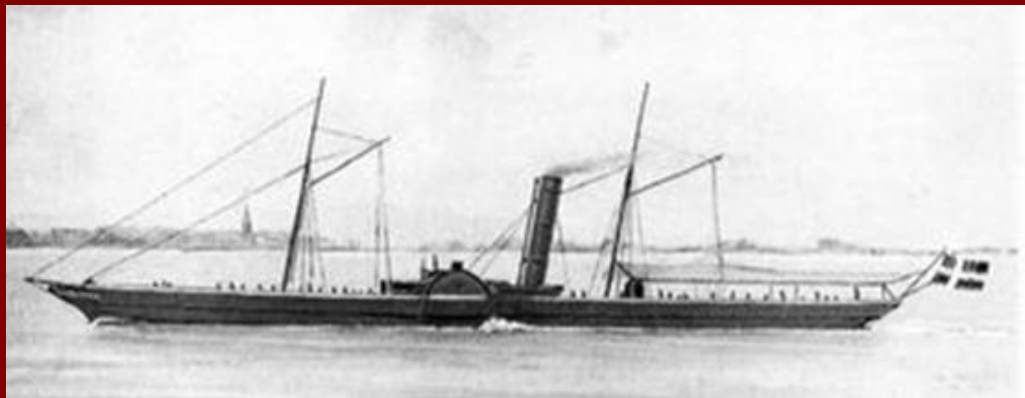

"Cimbria" 1852-1858 – *ankom i forgårs Til Frederikshavn (april 1855) med 75 svenske , hvoraf størstedelen karle som var fæstede til at tjene På gårde i det nordlige Vendsyssel*

Iris 1842-1859 *Omkring skiftedag (november 1855) er ankommet omkring 2.000 svenske arbejdere til Aalborg, Randers og Horsens med Danske og svenske skibe. På flere større gårde er nu hele folkeholdet svensk!*



”Opløb og Antastelse i Aalborg i Anledning af svenske Folks Hidskaffelse”

Aalborg Stiftstidende 20-22. august 1855

Opløb og Antastelse i Aalborg i Anledning af svenske Folks Hidskaffelse.



Næsten enslydende annoncer i de fleste danske aviser 1855-1857

**Svenske
Tjenestefolk,**

Karle, Løn: 1 Aar fra 1ste Mai 50 a 60 Rd.,
1/2 Aar fra 1ste Mai 30 a 35 Rd. ;

Piger, Løn: 1 Aar fra 1ste Mai 28 a 32 Rd.,
1/2 Aar fra 1ste Mai 18 a 22 Rd. ;

Drenge, Løn: 1 Aar fra 1ste Mai 20 a 25 Rd.,
1/2 Aar fra 1ste Mai 15 a 20 Rd.,

kunne, mod Anskaffelsesomkostning 8 Rd. for hver (frit befordret til Aalborg), forud indbetalt eller deponeret hos en Mand her, hos hvem den ved Folkenes Afgang med Dampskib herfra til Aalborg kan hæves, paa Bestilling, erholdes saasnart Dampskibsfarten herfra til Aalborg begynder. Ingen sættes, som ikke har godt Ekudemaal og anbefalende Udvortes.

Kjøbenhavn i Dvæsthussgade 39.

M. M. Bjørn.

SVENSKE
TJENESTE-
FOLK

Løn –

(ca. det halve af dansk, men det dobbelte af svensk)

kunne, mod Anskaffelsesomkostning 8 Rd. For hver (frit befordret til Aalborg)

alle med godt skudsmål og pæn fremtræden og udseende

Zverrig. En Svensk, som udvandrede til Danmark for at søge Tjeneste, er nylig vendt tilbage hertil og beskriver de svenske Karles og Pigers Aar, der tjene dersteds, som mindre loffende. For det Første falder det temmelig klart, at det fornemmelig er mindre yndede Huusbønder, som nødsages til at forskaffe sig Tjenestefolk fra et fremmed Land, og for det Andet gives der en Mængde Afvigelser i Sæder og Forhold, der for den Uvante fremfalder Ubehageligheder. Arbeidet var strengt: om Sommeren begyndte det kl. 3½ om Morgenen og endte først seent om Aftenen. Ogsaa om Søndagene skulde der ofte arbeides, noget som man i Danmark ikke er saa nøie med, men som den svenske Arbejder uajerne gaaer ind paa. Kosten var, skjøndt i Mængden tilstrækkelig, alligevel af mindre nærende Beskaffenhed og bestod for en stor Deel af Gryngrød, Kjernemelks-Belling m. m., men derimod meget sjelden af Kjødsul. Tjenestefolkets Bærelser vare ikke stort Andet end et Udhuus, som nok kunde gaae an om Sommeren, men om Vinteren vilde have været mindre at udholde osv. Den nu hjemkomne Arbejder havde 10 Rd. svensk i maanedlig Løn, hvilket tilvisse ikke var saa daarligt, men dog ikke tilstrækkeligt til at opveie ovennævnte Uleiligheder, hvilsaarsag han saavel som mange andre svenske Tyende nu vendte tilbage til deres Fædreland, naagtet Hjemreisen slugte hele Løn-Beholdningen og hos Summe endog mere. — Men det meget Arbeide, der fortiden

Advarsel til svenskere mod at tage arbejde i Danmark (Horsens Avis 30. november 1855, side 2):

Det er kun *upopulære og dårlige arbejdsgiverer* der tage udenlandsk arbejdskraft

Sæder og skikke i Danmark er helt *anderledes end i Sverige*:

Arbejdet er strengere, Fra 3:30 morgen til 20:30 aften *også om søndagen!* Det tager de ikke så nøje i Danmark.

Maden er tilstrækkelig, men kedelig: Gryngrød, Kærnemælksvælling, men sjældent kød.

Boligerne er uopvarmede udhuse
Lønnen er langt bedre end i Sverige
Med 10 RD om måneden, men det opvejer ikke ulemper og rejseomkostninger

Kongelig Majestæts Cirkulære
af 4. april 1856
til samtlige domkapitler i Sverige
mod danske
arbejdsagenters
virksomhed

Da det har vist sig at svenske
arbejdere fra prædikestolene i
vore kirker er blevet opfordret til
at tage arbejde i Danmark på
fordelagtige vilkår.

Men at de
i stedet er blevet syge, udslidte
og uarbejdsdygtige og herefter
sendt hjem igen til
belastning for den svenske
fattigforsorg

Har vi besluttet
at sådan agitation må ikke
længere oplæses i svenske
kirker!



*Kong Oskar 1 af Sverige og Norge
(1799) 1844-1859*

*”Beskidte og dumme svenskere/
gridske og umoralske danskere”*

Hvad mente samtidens
aviser og
meningsdannere i Danmark og Sverige om den
svenske migration til Danmark ?

ANTAL AVISSIDER I MEDIESTREAM
35.464.213

<http://www2.statsbiblioteket.dk/mediestream/avis>
Danske aviser til og med 1924 – fra hvert nytår hele
følgende år (næste gang 1925)

<https://tidningar.kb.se/> Svenske aviser til
indeværende dato 1924

Rapport fra havnen i Frederikshavn DFDS's Göteborg - Frederikshavn



"Diana" 1882-1888

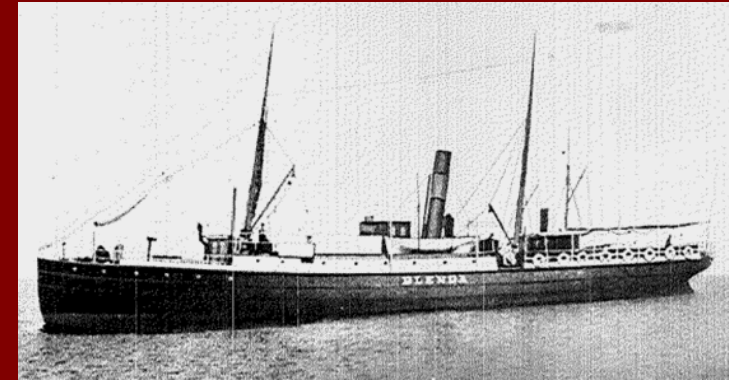

Vendsyssel Tidende 11. maj 1882, side 3

- Og hvad er det saa for folk, vi få i stedet for vore stræbsomme og besindige arbejdere der er rejst til Amerika? I sandhed gør vi et dårligt bytte. *Thi i almindelighed er det spektakkelmagere og slagsbrødre der kommer hertil. Folk der som oftest slet ikke er vant til landarbejde.*
 - Forsiden af Vendsyssel Tidende 15. juli 1901
- Hvorfor er der så stor forskel mellem svenskere i Danmark og svenskere i Sverige? Det skyldes at vi aldrig møder de bedste svenskere, men tværtimod, i Danmark, de lavt stående individer der indvandrer.

Diverse danske meninger om svenske indvandrere

Ugeskrift for Læger 1886, læge J. Carlsen, Hasle: "Levevilkaar, sygelighed og Dødelighed paa Bornholm", side 23 den store mangel på arbejdskraft på Bornholm, der skyldes den voldsomme udvandring til Amerika, har tiltrukket en stadig større strøm af svenske indvandrere, der hvad moralitet, intelligens og renlighed angår står langt lavere end bornholmerne

og herved har skaffet øen et stort og voksende arbejderproletariat som man ikke tidligere har kendt til



Stillingsannonce i Bornholms Tidende 20. februar 1889:

En rask Pige, som er tro og af sat Alder, som vil paatage sig Opvaskning og Rengjøring, kan faa Plads til 1. Marts i "Dannebrog" i Rønne. NB. Svensker frabedes.

En rask Pige, som er tro og af sat Alder, som vil paatage sig Opvaskning og Rengjøring, kan faa Plads til 1. Marts i "**Dannebrog**" i Rønne.
NB. Svensker frabedes.

Amtsskolekonsulent O. A. Nielsen, Blade af Ny-Sverrigs Historie (1942): Svenskernavnet har aldrig haft nogen god Klang paa Bornholm,

Ystads Allehanda

14. maj 1892

Bornholm var i början av våren det förlovade land, dit många arbetare stälde sin kosa. Några danske spekulative agenter hava rest härs och tvärs ikring samt med fagra löften och förespeglingar lockat en hel del arbetare med sig. Flere hava rest från platser, där de haft ett stadigt arbete, för att en kort tid erhålla, som det uppgivits, en hög dagspenning, men ack, huru länge? En och annan torde må hända förtjena mer där än här, men om utgiften för resan fram och åter m. m. beräknas torde behållningen bliva klen för de flesta, särskildt för pigor, vilka dock nu ej så mycket som förr resa dit över, sedan flere missförhållanden blivit i tidningarna framhållna.

Bornholm var først på våren *det forjættede land* hvortil mange arbejdere rejste. *Tvivlsomme danske agenter* var rejst på kryds og tværs og havde lokket en stor del arbejdere med sig. Flere var rejst fra pladser, hvor de havde haft fast arbejde, blot for en kort tid at *tjene mere der end her*. Det skønt udgiften til rejsen, særligt for piger, slugte hele merfortjenesten. Mange andre misforhold er fremholdt i aviserne og har til en vis grad formindsket

Emigrationsutredningen,
Bilaga XX (Stockholm
1911), s. 79

*Udvandringen til Danmark
er et onde,
der bør modarbejdes!*

*Selvom pigerne ikke direkte er
"faldet i ulykke", kommer de
dog hjem med vaner og krav,
som for al fremtid gør dem
uegnede for livet i hjemsognet.
Hjemme har man ikke længere
nogen tillid til dem efter de er
begyndt at udvandre. De er
derfor henvist til arbejdsløshed
om vinteren, hvorigennem
opsparingen fra sommeren
snart fortæres.*

Besøg hjemmefra Tomelilla



Karna Lassedotter, gift Larsson 1841-1914,
besøger sine svenskfødte børn og
svenskfødte svigersønner i Rønne 1907.
De var født Larsson, Nilsson og Hansson =
nu Larsen, Nielsen og Hansen.

13 Aug
1892



N:o 96.

Tryckeriet och Färdigöreri Sverre Johansen.
Redaktör: K. Larsson.

Lördagen den 13 Augusti

Tryckt af E. O. Johansson Tryckeriet,
i Karlshamn, 1892.

1892.

nade den danske riksdagsmannen, som sjelf är stor jordegare, ett lika opartiskt som sanningsenligt och högst beaktansvärdt svar. »Det är», sade han nämligen, »de svenska kvinnorna vi behandla illa, icke genom bristande kost eller för låg aflöning, utan genom bristande tillsyn och vård i sedligt afseende. Det finnes knappast en herregård inom hela landet, der icke pigkammaren på godset, i följd af urgammal häfd, anses så godt som en bordell, dit de ogifta drängarne på gården (som bekant anställas inga gifta drängar på de danska herregårdarna) hafva obehindradt tillträde. Enligt min erfarenhet stå de svenska arbetskvinnorna på en mycket högre moralisk ståndpunkt än de danska, men deras öde är gifvet, då de komma på en af de danska herregårdsbordellerna och hvad som sedan inträffar, då de i olyckliga omständigheter återförpassas till sitt land, det känna vi alla.»

Det är en mörk skildring denna, men

Lensgreve Mogens Frijs:

Det er de svenske kvinder vi behandler dårligt. Ikke med kost eller løn, men med bristende opsyn. Der findes knapt en herregård i Danmark, hvor ikke pigekammeret opfattes som et bordel, hvortil karlene, der alle er ugifte, har uhindret adgang.

Efter min erfaring står de svenske arbejdskvinder moralsk set meget højere end de danske, men når de kommer på de danske herregårdsbordeller, er deres skæbne gifvet. Hvad der siden sker, når de hjemsendes, ved vi alle!

Släktband

Alla avsnitt Om... Kontakt Textarkiv

Säsong 13 - Hinder och motstånd

Hårt arbete på andra sidan sundet

Sändes måndag 9 februari kl 10:35

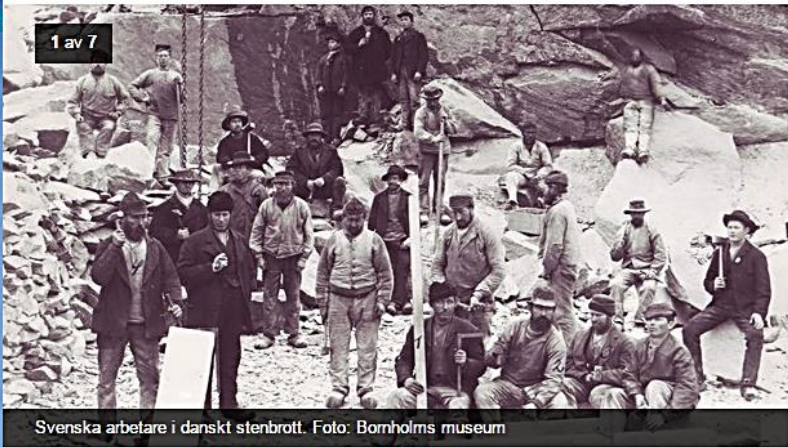

Svenska arbetare i danskt stenbrott. Foto: Bornholms museum

Under andra halvan av 1800-talet och fram till första världskriget var det många svenskar som emigrerade. De flesta tog sig till Amerika, men ett annat stort invandrarland som låg betydligt mycket närmare var Danmark.

<http://sverigesradio.se/sida/avsnitt/501172?programid=2068>

1878-1900 fik hun yderligere 8 børn i Blekinge, alle manglede fædre

Min mormors mor - Nilla Wendell, Listerlandet Blekinge 1853-1936 faldt i ulykke i Danmark 1875-1876

VEM VAR DEN DANSKE FAR???





Anneberg (opført 1856) i Højby ved Nykøbing Sjælland. Foto 1876
1874-1888 ejet af Ane Marianne von Buchwald der gratis hjalp "faldne kvinder".

www. sa.dk– Holbæk amt,
Højby Sogn, Kirkebog
født 1865-1888, opslag 182:

Indført i Mjellby Kirkebog:
af fødselsattest 11/9 1876
Mod. 23 Aar
Moders hjemstavn er Sognet
Mjelby i Blegind 10 Maa-
nedersdagen før Fødselen

Mjällby AI:15 (1867-1879), s.624, 109
Istaby 4 + CI:12 (1864-1889), s. 241
3.8.1871 for rejse til Bornholm,
Tilbage i Mjälby 1872

17.12.1875 rejst for besøg i Danmark
Tilbage sept. 1876

Oäkta Dotter. Ida Josefina födt 5.2.
1876 i Höiby på Seland, död 1884

Indført i Mjellby Kirkebog
af fødselsattest 11/9 1876
Mod. 23 Aar
Moders hjemstavn er Sognet
Mjelby i Blegind 10 Maa-
nedersdagen før Fødselen.

Folketælling Hjørring amt, Kyrkoarkiv Sätla, Kirkebog Furreby (Løkken)

Hjørring, Børglum, Furreby, Løkken, 1 Huus, 34, FT-1890, D6593

Navn:	Alder:	Civilstand:	Stilling i husstanden:	Erhverv:	Fødested:
Anton Marinus Christensen	26	G	Husfader		Løkken
Anna Sofie Christensen	36	G	Husmoder		Ramhulta Sverige
Ida Elisabet Christensen	9	U	Barn		Do [Ramhulta Sverige]

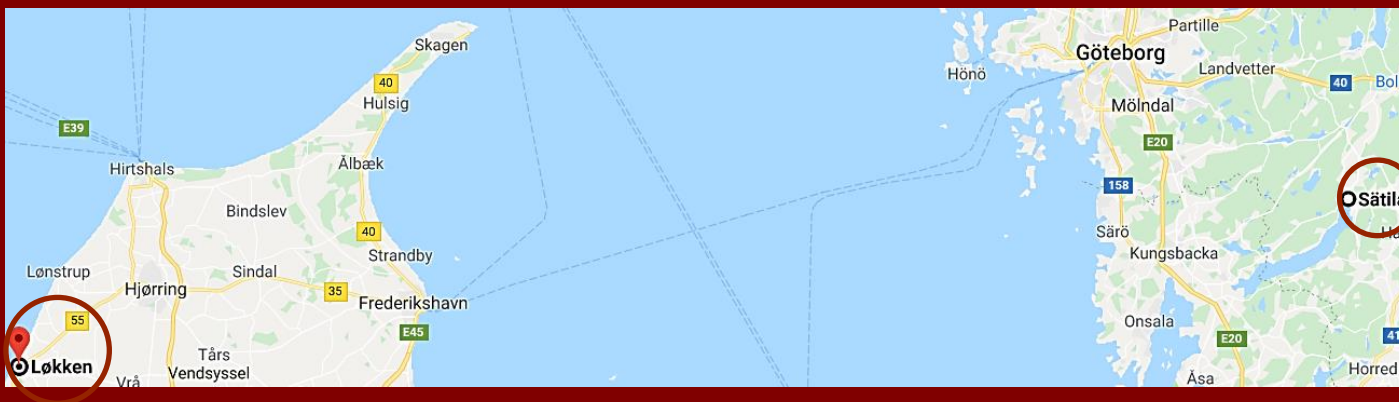

Anna Sofie Gustavsdotter (Andersson; Christensen) Född 8. august 1853

Gift med Johan August Andersson 27. oktober 1876 (död 24.12.1880 av Bröstsjukan)

1. Barn Alma Mathilda född 25. januar 1877 (blir i Sverige)
2. Barn Ida Elisabeth född 5. juni 1880 (flyttar med till Danmark)
 1. Arbetsbetyg för uppehåll i Danmark 24/3-1883
 2. Arbetsbetyg för uppehåll i Danmark 8/4-1884
 3. Flyttningsbetyg till Danmark 17/11-1885

9. Ungkarl Fisker Anton Marinus Christensen af Løkken 22 Aar.	Enke efter 1 ^{de} Aftenskab Anna Sofie Gustavsdatter af Løkken 31 Aar.	Fiskerinde Anders Thom sen og Hustru Ottosens begge af Løkken
---	---	---

Gift 2. gang, som änka 29. december 1885 i Furreby med ungtkarl og fiskare Anton Marinus Christensen Løkken (född 23. maj 1863 (1905- efternamnet "Kragh"))

Gustaf Johansson Hedlund, född 1827-09-22 - B
Befolkningen i Sverige 1800-1947

Skriv ut Rätta Kopiera Bokmärk Inställningar Lägg till i släktr

Förnamn Gustaf
Efternamn Johansson Hedlund
Födelsedatum 1827-09-22
Boendeförsamling Sätila, Älvsborgs län
Plats Håkankila Östergård.
Tidsperiod 1874 - 1881

Källor

Källa: Sätila AI:16 (1874-1881) Bild 118 / Sida 115

Samma hushåll

Gustaf Johansson Hedlund	1827-09-22
<u>Inga Christina Johansdr.</u>	1825-10-01
<u>Anna Sofia</u>	1853-08-08
<u>Claes Martin</u>	1859-08-28
<u>Augusta Wilhelmina</u>	1862-09-01
<u>Emelie Maria</u>	1865-09-03
<u>Johanna Gustafva</u>	1869-02-02



Soldattorp, 8x5x1,9, Västra Ed, Småland

Anna Sofies lillebror Claes Martin Gustafsson Hedlund (1859-1933)
Tager 27.10.1879 ud til kysten syd for Göteborg
og fortsætter til Danmark, 28.10-1881, i Løkken fra 1883

Hjørring, Børglum, Furreby, Løkken, 1 Huus, 38, FT-1890, D6593

Navn:	Alder:	Status:	Stilling i familien:	Erhverv:	Fødested:
Klaus Martin Gustafson	30	G	Husfader		Sætla?? Sverige
Otomine Marie Nielsen	29	G	Husmoder		Særirtslev
Carl Christian Martin Gustafson	5	U	Barn		Særirtslev
Anton Christian Gustafson	4	U	Barn		Særirtslev
Niels Hedelund Gustafson	2	U	Barn		Løkken

(fra 1895) 1901: Strandgade, Frederikshavn, Kutterfisker

Andre grunde for at tage til Danmark

Barnets	Moderens	Barnets	Barnets	Moderens Livsstilling, Navn, Fødested,
.nr	.nr	Fødselsdag	Køn	Fødselsdag og -aar
✓ 1426	1516	Dec. 4	D	Eriksen, Petrus Anna Emilia, Sverige, Vänerby, 14/11/07
✓ 1471	1518		P	Jensen, Anna Marie Margrethe, Tj. 8/5/02
✓ 1452	1524	5	D	Petersen, Jenny, Tj. 28/1/06
✓ 1476	1525		P	Madsen, Anna Margrethe, Redrikke, Drontow, 30/7/07
✓ 1476	1526		D	Jensen, Maria Hauvin, Husby, 24/10/00 (B)
✓ 1479	1527		P	Rohbek, Erna Signe, Tj. 15/1/06 (B)
✓ 1471	1483		"	Sunderen, Valborg Luise, Tj. 11/1/09
✓ 1471	1486		"	Pamuseen, Elud, Tj. 7/1/07 (B)
✓ 1471	1478	6	"	Jensen, Jenny Emma Margrethe, Tj. 27/6/06 (B)



4. December 1926,
Lars (Død 1986)



<https://arkivalieronline.rigsarkivet.dk/da/collection/theme/31>

Kgl. Fødsels- og plejestiftelse 1759-1937,
Protokol over ugifte fødende 1908-1937

Hvorfor beskæftige sig med den svenske indvandring?

Indvandrer-, kultur- og slægtsforskning – ***første massive indvandringsbølge til Danmark***

Hvorfor beskæftiger jeg mig med den svenske indvandring?

Jeg bor på Bornholm der modtog flest svenske indvandrere i forhold til befolkningen – og interesserer mig for egen familie

Database over indfødsretstildelinger 1776 - 1960

Udfyld et eller flere af felterne

Efternavn	<input type="text" value="Grönvall"/>	Fornavn	<input type="text" value="August"/>
Bopæl	<input type="text"/>	Erhverv	<input type="text"/>
Fødelokalitet	<input type="text"/>	Fødeland	<input type="text"/>

Søg

FORTRYD

1 poster fundet



<http://www.ddd.dda.dk/immibas/immibas2.asp>

Efternavn:	Grönvall	Fornavn:	August
Erhverv:	Smedesvend	Fødelokalitet:	Löderup
Føderegion:	Kristianstads Län	Fødeland:	Sverige
Fødselsår:	1865	I DK fra:	1888
Bopæl, lokalitet:	Allinge	Amt, region:	Bornholms Amt
Lov af:	13 03 1908	Tillæg:	A
Løbenr:	91		



Tip-Tip

Olsker

	ID	Efternavn	Fornavn	Fødested	Fødelen	Fødselsd...	Vi...	Vielsessted	Vielsesdato	Dødsdato	Dødssted	Afgangsdato...	Stilling	Bopæl
	368	Grønvall	Elna Håkansdotter	Onslunda	Kristianstad	1862-01-07	B	Rønne Rådhus	1889-11-26	1930-08-09	Sct. Elisabeth	22-06-1883	Hustru	Lillegade
	371	Grønvall	Botilla Håkansdotter	Onslunda	Kristianstad	1858-12-27	B	Rønne Rådhus	1890-11-14	1924-11-28	Langelinie 36	22-06-1883	Hustru	Langelinie
	770	Grønvall	August Jonas	Löderup	Kristianstad	1865-07-05	B	Allinge Rådhus	1907-01-05	1939-01-16	"Lillebo", 18.		Smed. Enk	"Lillebo"
	1279	Grønvall	Anders	Löderup	Malmöhus	1858-06-24	K	Skt. Klemens K	1883-08-25	1932-09-30	46. slg. Boesg	18-07-1883	Husmand	46. slg. B
	1357	Grønvall	Hanna	Hagestad, Lö	Malmöhus	1868-05-17	K	Skt. Klemens K	1893-11-29	1951-07-05	Amtssygehus	14-03-1890	Hustru	"Splitsko
	2646	Grønvall	Löns Håkansson	Onslunda	Kristianstad	1848-12-30	K	Skt. Knuds Kirk	1879-02-14	1918-05-24	Lille Søstræde		Ehve skibsf	Lille Søst
	3399	Grønvall	August Jonas	Löderup	Kristianstad	1865-07-05	K	Sverige		1939-01-16	"Lillebo", 18.		Smed	"Lillebo"
	3400	Grønvall	Emil Valdemar	Löderup	Kristianstad					1894-08-24	Strandgade 3		Søn	Strandga
	4012	Grønvall	Oskar	Löderup	Kristianstad	1888-01-31							Søn	Strandga
	4470	Grønvall	Bengta				K	Sverige		1877-07-23	Nexø, hos sø		Hustru	Vranarp,



Forrest Dorte Grønvall Bender og Paul Bender
Bagerst Alma, Olivia og Alberte Grønvall Bender

- Petter Grønvall 1625-1699 S. Melby 8tip
- Måns Grønvall 1695-1740 S. Melby 7tip
- Lars Grønvall 1720-1799 Sankt Olof 6tip
- Måns Grønvall 1756-1799 Sankt Olof 5tip
- Johan Grønvall 1794-1888 Rörum 4tip
- Jonas Grønvall 1829-1905, Löderup 3tip
- **UDVANDRET TIL BORNHOLM 1888**
- August Jonas Grønvall 1865-1939, Olsker 2tip
- Albert Sigfred Grønvall 1890-1968, Østermarie 1xtip
- Hans Albert Grønvall 1920-1994, Pedersker olde
- Anne Birgitte Grønvall født 1954- bedste
- **UDVANDRET TIL SJÆLLAND 1982**
- Dorte Grønvall Bender født i Roskilde 1983-
- (Gift med Paul Bender født Aalborg 1975-2021)
- **Mine "Bornholmske" Børnebørn**
- Olivia Grønvall Bender 2006-
- Alberte Grønvall Bender 2008-
- Alma Grønvall Bender 2012-

Søg efter person - Avanceret søg

Her kan du præcisere din søgning ved at udfylde med mere information om navn på herred. Resultatet vises på nyt faneblad

Søg efter personen:

Navn 

Erhverv

Fødested

Vælg eller skriv alder

Fødeår (beregnet): Interval:

Køn

Som boede:

Amt 

Herred

Sogn

Stednavn

Udtræk fra DDD Amt: Bornholm

4 poster fundet

Navn: **August Grønvald** Alder: 24 Civilstand: **Gift** Erhverv: **Arbajdsmand Sverrig**

Fam.nr: 125

Sogn: **Klemensker** Kilde: **FT-1890** KIPnr: **B6635** Lbnr: **644**

[VIS DOK.](#)

[VIS ALLE FELTER](#)

Navn: **August Grønvald** Civilstand: **G** Erhverv: **Smedesvend** Fødested: **Sve**

Fam.nr: 503

Matr.nr/adresse: **379n**

Adresse: **Sandvig Købstad, Udenbys Markjorde**

Sogn: **Allinge-Sandvig Købstad** Kilde: **FT-1901** KIPnr: **D8911** Lbnr: **2729**

[VIS DOK.](#)

[VIS ALLE FELTER](#)

Navn: **August Grønvall** Civilstand: **Gift** Erhverv: **Smed, Avlsbruger** Fødested: **Sve**

Fam.nr: 12

Sogn: **Olsker** Kilde: **FT-1921** KIPnr: **C5545** Lbnr: **1038**

Kommentarer: ; 20: 1911

[VIS DOK.](#)

[VIS ALLE FELTER](#)

Navn: **August Grønvall** Civilstand: **G** Erhverv: **Avlsbruger** Fødested: **Sverig**

Fam.nr: 6

Matr.nr/adresse: **39f** Stednavn: **Olsker**

Sogn: **Olsker** Kilde: **FT-1930** KIPnr: **D8326** Lbnr: **199**

[VIS DOK.](#)

[VIS ALLE FELTER](#)



ArkivDigital



Riksarkivet –
den digitala
forskarsalen

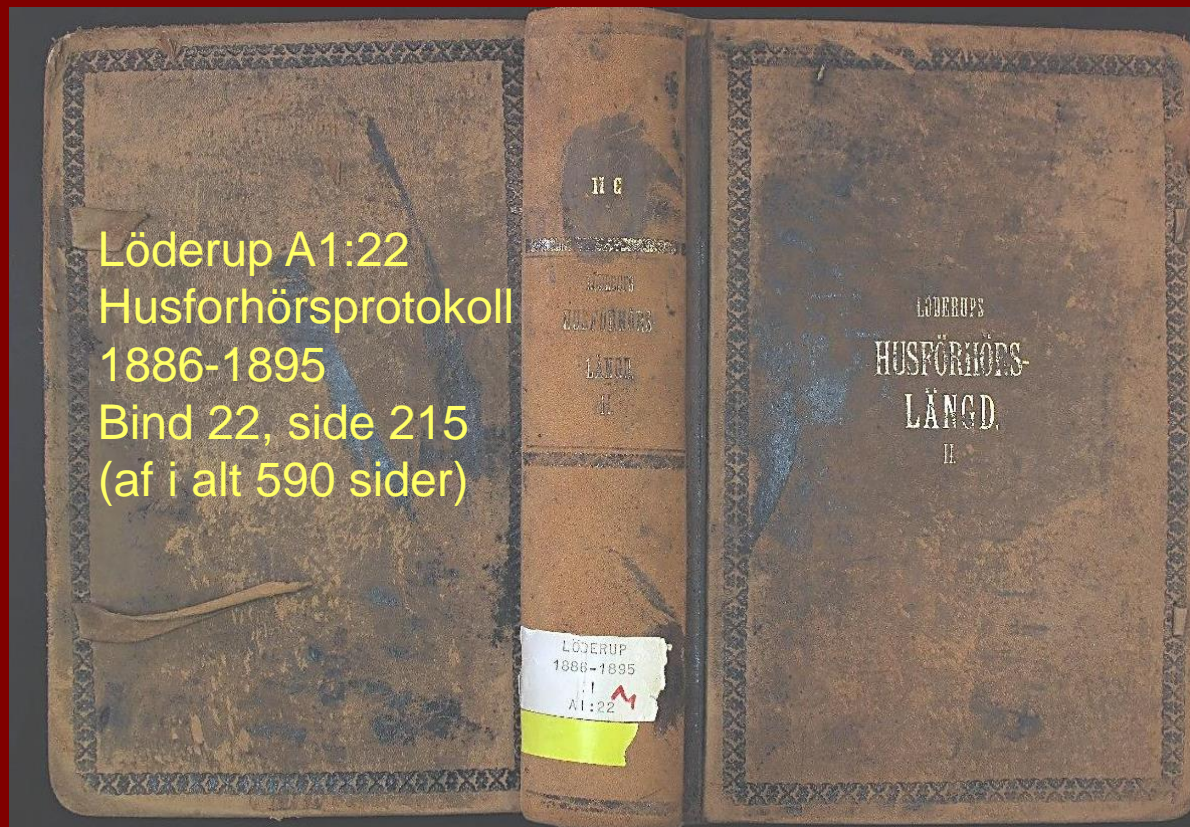

18	Smed August Grönvall	1865 $\frac{9}{7}$	Löderup	$\frac{87}{4}$	v	Löderup p. 579 93		af b.			$\frac{65}{26}$ Bornholm 99. (sic huset)
19	H. Kersti Åkesdatter	1865 $\frac{29}{11}$	ibm.		v	ibm.		af b.			
20	B. Oskar	1888 $\frac{31}{7}$	ibm.		v	ibm.					
21	" Albert Sigfrid	1890 $\frac{15}{4}$	Sandvig på Bornholm		v	Bornholm 94 $\frac{5}{1}$					Sigt i Åkersjö på Bornholm $\frac{25}{90}$
22	" Emil Waldemar	1894 $\frac{1}{5}$	Tingelstorp								

Smed August Grönvall, 1865 9/7 Löderup, gift 1887 9/4, Fra Bornholm 1893, Til B:holm
Hustru Kerstin Åkesdatter, Børn Oskar (1888 Sverige), Albert (1890 Sandvig), Emil (1894)

August Jonas Grönvall, Smed 1865-1939

GULT svenske kirkebøger – **HVIDT** danske kirkebøger, folketællinger, statsborgerskab og gravsten

- 9. juli 1865 Født Löderup (Dragon Jonas Grönvall og Anne Göransdotter)
- 1875 Husforhör Löderup, Hagestad – forældre og 4 brødre og 3 søstre
- *1887 afgang fra Löderup til Sandvig*
- *1888 hjemkomst til Löderup og gift, men samme år til Sandvig*
- Folketælling februar 1890, Klemensker (FT)
- April 1890 i Sandvig (KB)
- Juni 1890, dåb i Allinge Kirke (KB)
- *1894 tilbage i Ingelstorp ved Löderup*
- *1894 til Sandvig, Storegade 55 A (KB)*
- *1896-97 Sandvig-Löderup-Allinge*
- 1897 til Allinge, Nørregade 71 (KB)
- 1901, 1906 Nørregade 71 (FT) samt 1908 Statsborgerskab
- 1905 enkemand, 1907 gift (KB)
- 1921 Olsker (FT)
- 1939 begravet i Olsker (KB og sten)

Grønvall-familien i 399 år 1625-2024



1. Melby 1625-1720; 2. St Olof 1720-1794; 3. Rørum 1794-1829; 4. Løderup 1829-1888
5. Allinge 1888-1939; 6. Ny Sverrig, Østermarie 1939-1968. 7. Pedersker 1920-1994:
8. Borup 1994-2022 9. Roskilde 2022-

HVOR MANGE ?
HVORDAN
FORDELTE DE SIG

Tyskere og Svenskere i Danmark.

En Korrespondent til Gøteborg Handels- og Sjøfarts-Tidning opgør Tallet paa de svenske Indvandrere i Danmark til 35 a 36,000 — som man ser: et forbavsende stort Tal.

Korrespondenten knytter, str. „Abhv.“, til denne Oplysning en Række interessante Bemærkninger om de nationale Forhold i Danmark.

Han gør først opmærksom paa, at det lille danske Folkesamfund i Tidens Løb har optaget i sig en Række forskellige fremmede Elementer — en naturlig Følge af det rige Lands Forbindelser med Kontinentet — lige fra den franske Indvandring til Nordsjællands „Kulsvieregne“ i Middealderen og Hollændernes Indvandring til Amager under Kristian den Anden.

Disse Indvandringer, fortsætter Korrespondenten, har imidlertid ingen Indflydelse haft paa det danske Folks nationale Liv. Det har derimod den senere tyske Inva-

Der er nu 36.000 svenske indvandrere i Danmark — **”et forbavsende stort tal”**

Tidligere mindre grupper fra Frankrig, Holland Men først og fremmest tyskere, For Danmark var indtil tabet af Slesvig-Holsten i 1864 **”nærmest en halvtysk Stat”**

”Siden er det nye blod der er gydt ind i det stærkt amputerede danske statslegeme næsten udelukkende været svensk”

I begyndelsen af 1800-tallet var 75% af de udlændinge der løste borgerbrev i København Tyske, men kun 15% svenske.

Nu ved begyndelsen af 1900-tallet er forholdet Lige omvendt.

I modsætning til det tyske element, er det svenske fuldstændigt gået op i den danske Nation. Kun har den danske navnebestand fået et tilskud af Lindstrøm'er, Bergqvist'er, Lundgren'er osv, det er det hele.

Statistik mens indvandringen foregik

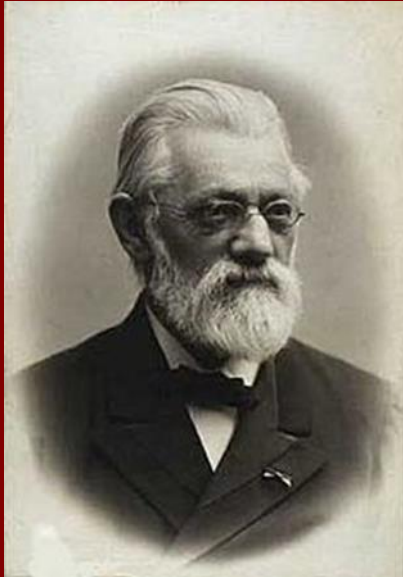

Professor, i statistik og nationaløkonom finans minister
William Scharling
(1837-1911)

Statens Statistiske Bureau, Statistisk Tabelværk, femte række, Litra A Nr. 4, Folketællingen i Kongeriget Danmark den 1. februar 1901, Anden del, Den Fremmedfødte Befolkning, side 7*-10*, samt Tabel 1, Befolkningens Fødested, side 2-5. København 1904

Danmarks Statistik af V. Falbe-Hansen og William Scharling, bind 1, side 486-489 Indvandringen til Danmark, København 1885.
"det er fornemmelig fra Sverige, at det stigende antal af Fremmede hidrører"

Gustav Sundbärg , Emigrationsutredningen <https://runeberg.org/emubetanka/> (1907-1914), bilag 3, 4, 16 og 20: Svenskarna i Utlandet , side 74-88, Danmark (1910).
Årsagerne Bedre lønninger, boliger, realløn i Danmark end i Sverige frem til 1890'erne – der nævnes op til en dobbelt så god realløn.



Andreas Michael Koefoed
(1867 i Rønne – 1940 i København) var chef for statistisk bureau, skattedirektør og finansminister, nationaløkonom

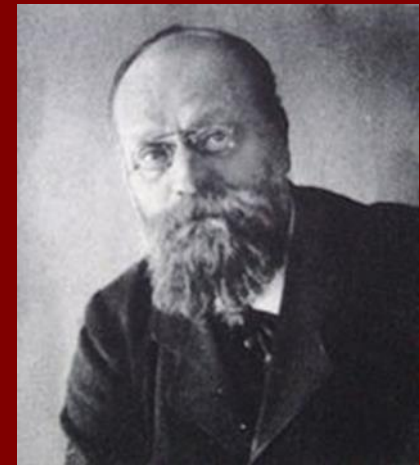

Axel Gustav Sundbärg, född 1857 i Leksand i Dalarna, död 1914 i Stockholm

% af 35.540 Svenskfødte i Danmark Folketælling 1901
% af 82.843 Flytninger fra Sverige til Danmark 1851-1910

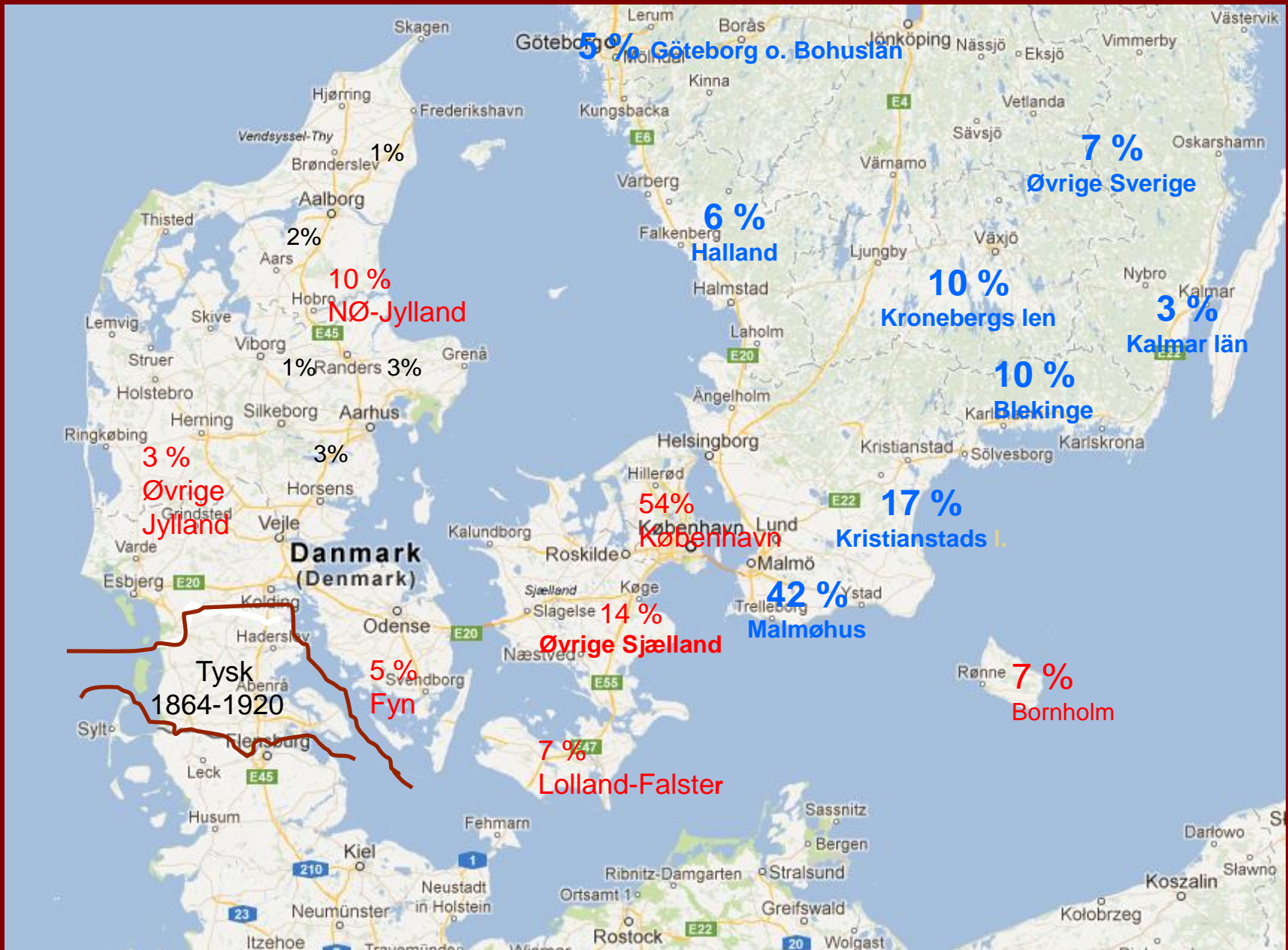

Fremmedfødte i Danmark 1850-1940 (Folketællingerne)

	1850	1870	1880	1890	1901	1911	1921	1930	1940
Polen							7.568	5.242	4.885
Sverige	3.920	15.388	24.148	33.802	35.540	33.312	36.142	31.379	25.149
Norge	3.959	2.936	2.823	3.385	3.714	4.696	5.567	6.242	6.147
Slesvig	12.388	20.830	22.007	20.824	23.670	21.693	11.198**		
Tyskland	7.194	11.015	11.145	10.383	11.391	12.842	27.496	29.994	29.539
Øvrige	1.169	1.615	1.998	2.606	5.688	12.336*	19.559	16.072	17.878
"Bilande"	991	1.071	1.306	1.081	1.552	2.038	2.992	2.754	4.567
<i>I ALT</i>	<i>29.621</i>	<i>52.855</i>	<i>63.427</i>	<i>72.081</i>	<i>80.790</i>	<i>84.879</i>	<i>111.869</i>	<i>91.688</i>	<i>88.165</i>
Fremmede %	2,1 %	3,0 %	3,2 %	3,3 %	3,8%	3,1 %	3,4 %	2,6 %	2,1 %

Udvandring fra Sverige 10-års summer 1850-1940

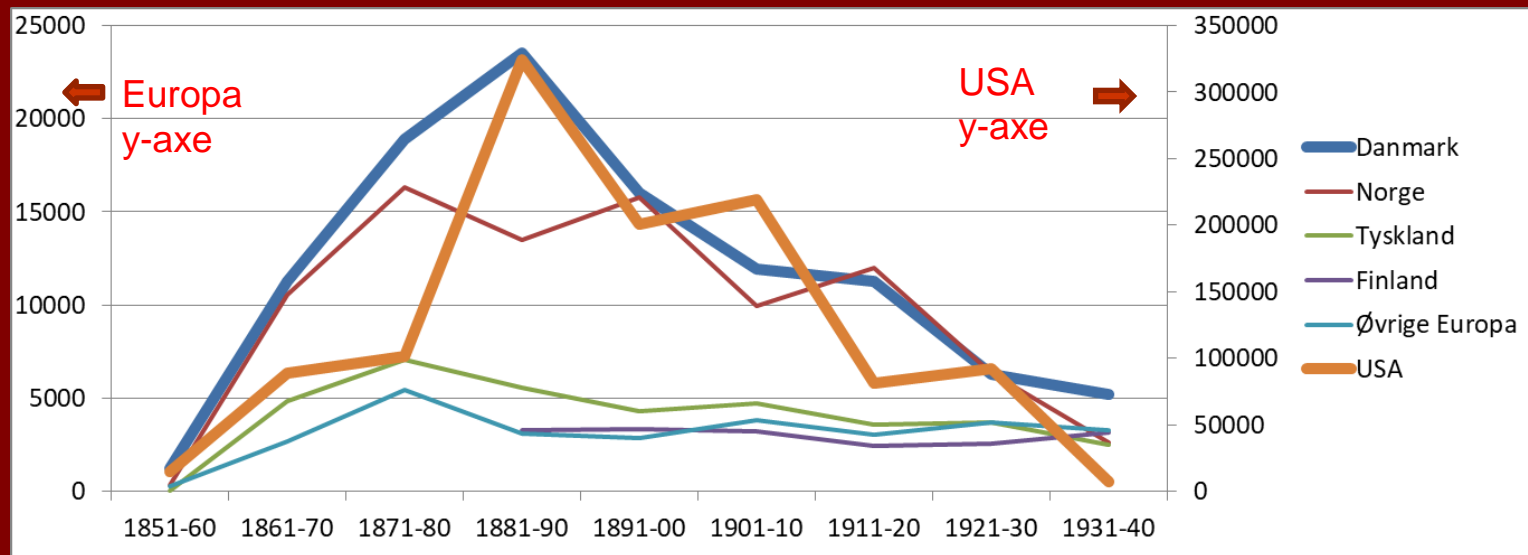

Svensk
udvandring
til Europa
og USA
1850-1940
10-års
summer

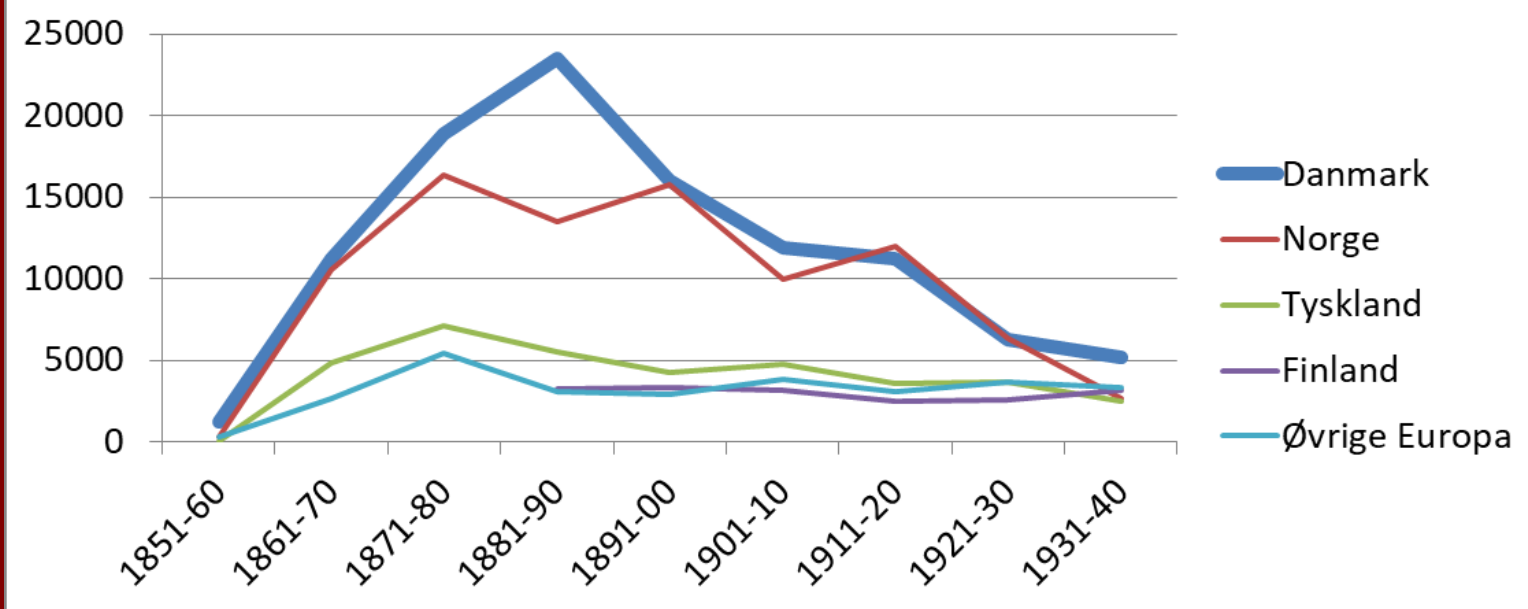

Svensk
udvandring
Kun til
Europa
10-års
summer

Udenlandsfødte i Danmark 1850 -1940

Kilde: Folketællingerne

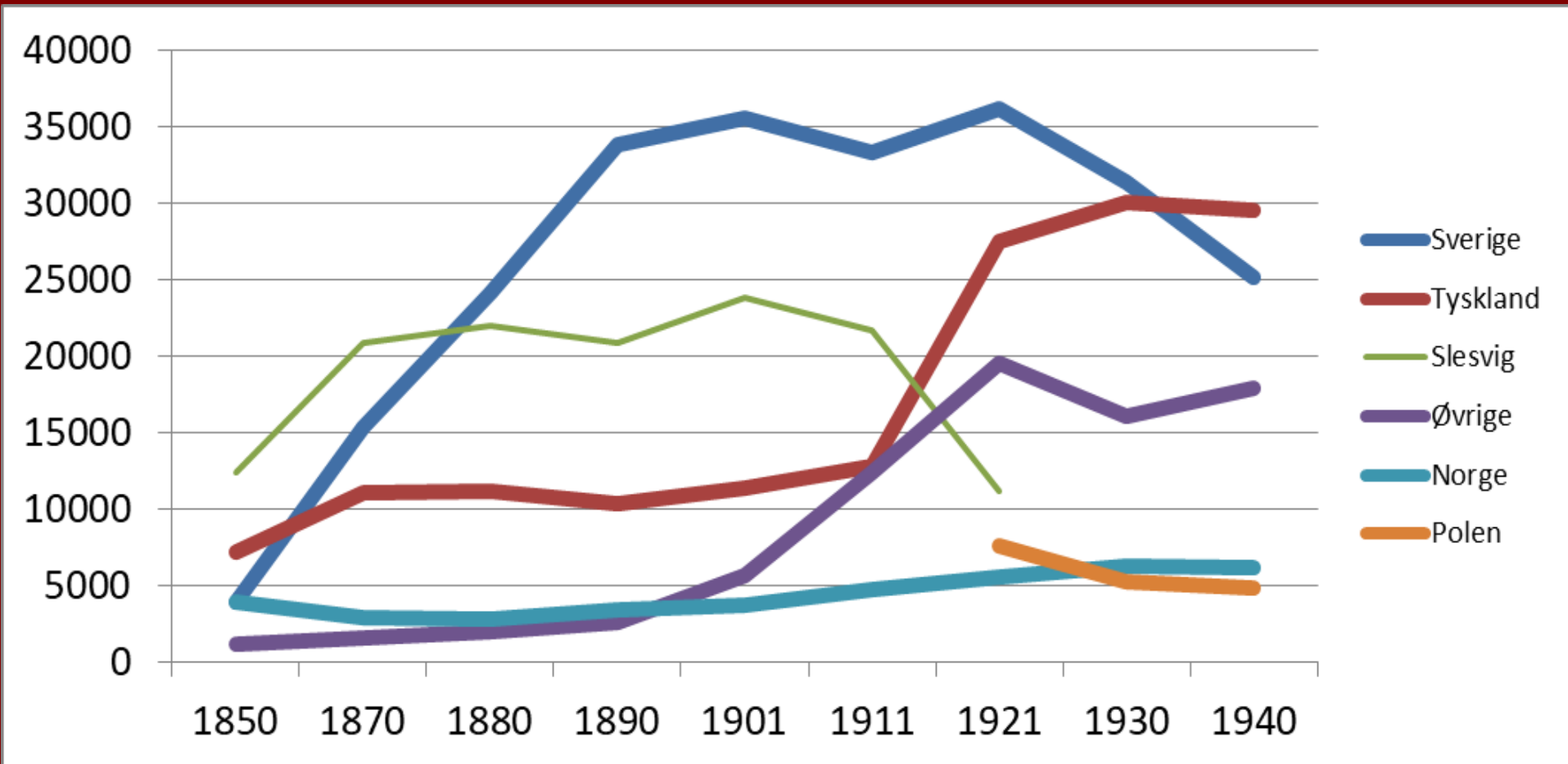

<https://www.sa.dk/ao-soegesider/da/rif/rif-collection/7>

<https://www.ddd.dda.dk/kiplink1.htm> søgedatabaser

<https://www.dst.dk/da/Statistik/Publikationer/VisPub?pid=1633> Trykt 1787-1981

AMT 1901	I alt	Sverige	Slesvig	Tyskland	Norge	USA	UK
København	370.574	15.308	3650	4765	1897	428	407
Købhvn amt	119.596	3.865	1270	1220	553	144	144
Roskilde	43.706	558	159	115	53	9	15
Frederiksborg	86.391	2.162	322	262	105	50	29
Holbæk	96.703	661	217	117	51	35	7
Sorø	92.566	794	275	241	46	41	10
Præstø	101.349	889	221	174	48	45	8
Bornholm	40.899	2.579	47	65	24	65	2
Maribo	101.615	2.348	275	285	62	34	19
Svendborg	125.799	670	941	275	76	102	12
Odense	147.146	1.007	1328	645	87	78	35
Vejle	118.154	689	4848	409	79	39	44
Aarhus	181.738	1.245	1333	723	157	109	55
Randers	115.898	845	431	308	80	35	7
Aalborg	125.787	684	311	396	125	86	24
Hjørring	117.728	361	188	162	136	45	9
Thisted	70.811	99	135	75	23	39	4
Viborg	104.970	335	227	154	31	29	7
Ringkøbing	109.996	200	528	153	31	19	19
Ribe	86.925	241	6964	644	50	59	40
IALT	2.355.421	35.540	23.670	11.391	3.714	1.491	897

Yderligere:
 Danmark
 FT 1901
 Nationaliteter > 100

Island 743
 Sydamerika 694
 Rusland 561
 Østrig/Ungarn 436
 Dansk Vestind. 400
 Færøerne 370
 Grønland 249
 Finland 234
 Schweiz 208
 Frankrig 207
 Nederlandene 112

KLIKTABEL	1771	1787	1801 (1803)	1834 (1835)	1840	1845	1850	1855	1860	1870	1880	1890	1901	1906	1911	1916	1921	1925	1930	1940
Hjørring Amt			1801	1834																
Ålborg Amt			1801	1834																
Thisted Amt			1801	1834																
Viborg Amt			1801	1834																
Randers Amt			1801	1834																
Århus Amt			1801	1834																
Ringkøbing Amt	1769		1801	1834																
Ribe Amt	1769		1801 1803	1834 1835																
Tønder Amt	1769		1801 1803	1834 1835																
Skanderborg Amt	1769		1801	1834																
Vejle Amt	1769		1801 1803	1834 1835																
Haderslev Amt	1769		1801 1803	1834 1835																
Åbenrå Amt	1769		1803	1835																
Sønderborg Amt	1769		1803	1835																
Odense Amt	1769		1801	1834																
Svendborg Amt	1769		1801 1803	1834 1835																
Holbæk Amt	1771		1801	1834																
Sorø Amt	1771		1801	1834																
Frederiksborg Amt	1771 1769		1801	1834																
Bornholms Amt	1771		1801	1834																
Roskilde Amt	1771		1801	1834																
Københavns Amt	1771		1801	1834																
Præstø Amt	1771		1801	1834																
Maribo Amt			1801	1834																
Færøerne			1801	1834																
Grønland				1834																
Sydslesvig	1769		1801 1803	1834 1835																
Dithmarschen	1769		1803	1835																
Holstein	1769		1803	1835																
Lauenburg																				
Dansk Vestindien					1841	1846		1855 1857												
	1771	1787	1801 (1803)	1834 (1835)	1840	1845	1850	1855	1860	1870	1880	1890	1901	1906	1911	1916	1921	1925	1930	1940

KIP=
Kilde
Indtastnings
Projektet

Indtastede
Folketællinger
Pr. 4.AUG.
2024

<https://www.ddd.dda.dk/kiplink1.htm>

Fra 1845 – Fødested (dog kun land for indvandrere) Från 1890 ff. Fødselsdato
Komplette 1787, 1801, 1834, 1840, 1845, 1850, 1860, 1880, 1901 – næste 1870

Hvad kan du søge i

Simpel søgning

 Avanceret søgning
områdevalg

Avanceret søgning

 Søg personer vha.
husstand

Søg i flere amter

 Sammenkæd sogn
over tid

Oeders efterretninger

Andre steder

Forskning

Kort over amter

Søg efter person - Avanceret søgning områdevalg

Resultatet vises nederst på denne side.

Bopælsoplysninger:

 Amt

 Herred Sogn

 KIPnr Stednavn

Personoplysninger:

 Navn

 Erhverv

 Fødested

 Vælg eller skriv alder

 Fødeår (beregnet): Interval:

 Køn

 FT år Du kan søge i et interval:

- 1769
- 1787
- 1801
- 1803
- 1834
- 1835
- 1840
- 1845

 Sorter efter

 Og sorter efter

Søg

FORTRYD

Søgetips



Klik på overskrifterne herunder og få hjælp til din søgning

Generelt om søgningen

Visning af herreder og sogne

Usikker på stavemåde?

Søgning på beregnet alder eller fødeår

Søgning efter personer med varierende navne

Har du fundet en fejl?

www.ddd.dda.dk/

Vælg Amt

Vælg/fravælg sogn

Navn mindst tre tegn
___ = 3 understregninger

(navnet indeholder mindst tre vilkårlige bogstaver)

Fødested:

Sver%
= Sverige; Sverrig m.fl.

Årstal der er indtastet

Svenskfødte med fast bopæl i Danmark 1845-1901 fordelt på amter

AMT	1845	1860	1880	1901
København	1.124	4.020	8.559	19.173
Roskilde	34	175	358	558
Frederiksborg	590	892	1.543	2.162
Holbæk	38	95	350	661
Sorø	39	128	400	794
Præstø	24	155	777	889
Bornholm	50	360	1.911	2.579
Maribo	24	75	682	2.348
Svendborg	11	83	242	670
Odense	17	81	276	1.007
Vejle	13	273	461	689
Skanderborg	10	442	499	515
Aarhus	8	491	787	1.245
Randers	24	1.258	1.238	845
Aalborg	30	735	775	684
Hjørring	23	436	377	361
Thisted	4	96	71	99
Viborg	8	576	553	335
Ringkøbing	4	144	208	200
Ribe	3	45	145	241

Svenskfødte pr. 1000 i 1860
Svenskfødte pr. 1000 i 1901

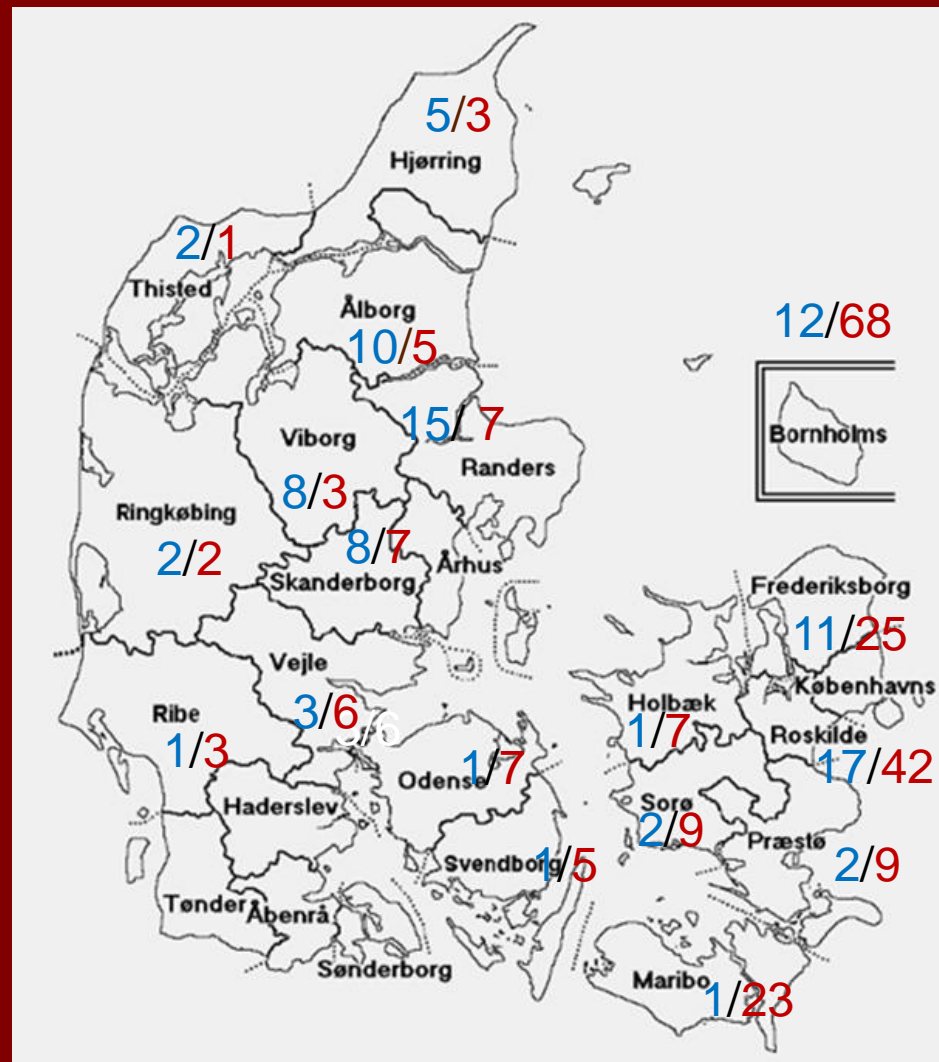

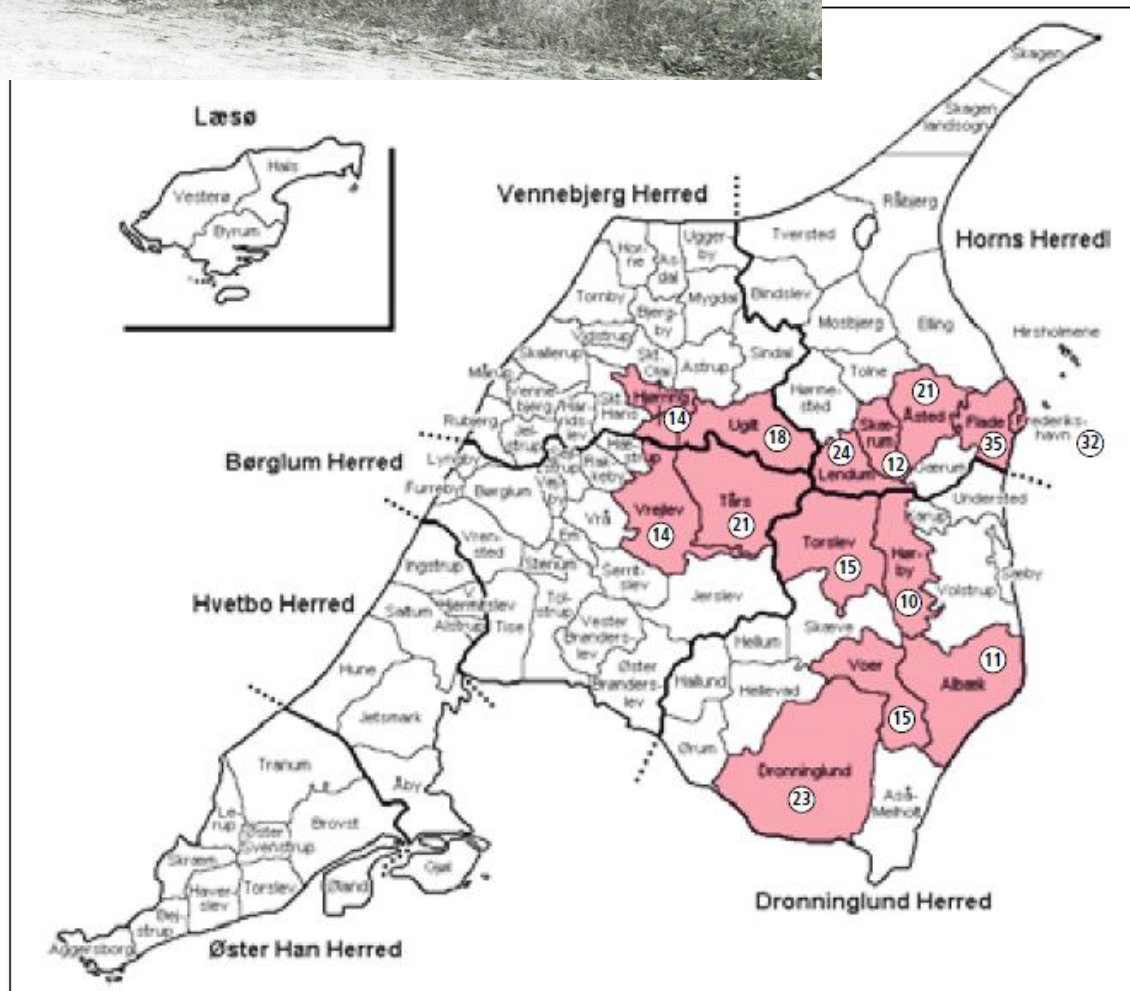

Svenskfødte i Hjørring amt ved folketællingen den 1. februar 1860. Kun sogne med mindst ti svenskfødte. De svenske indvandrere bosatte sig først og fremmest ved de større gårde og godser i et bredt strøg mellem Frederikshavn og Hjørring, samt mellem Frederikshavn og Dronninglund. Derimod var de stort set fraværende i Hvetbo og Øster Han Herred samt på Læsø.

HJØRRING AMT - 1921

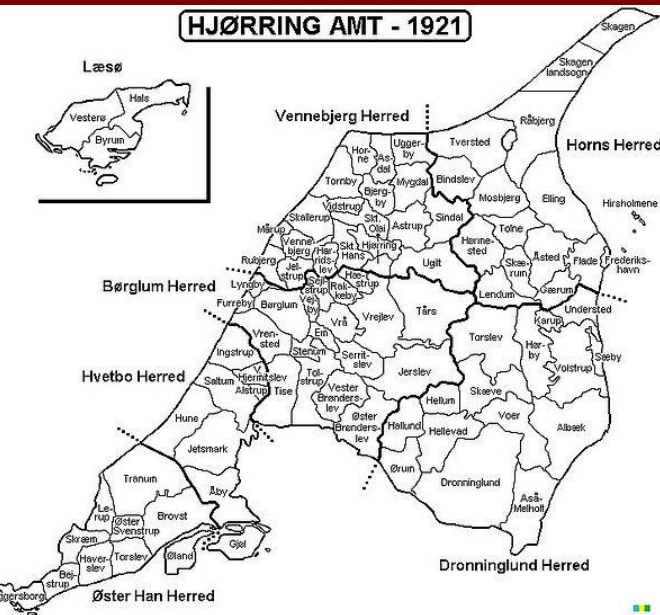

TABEL 4

Fremmedfødte i Hjørring Amt folketællingerne 1845-1901⁴⁰

ÅR	Sverige	Norge	Slesvig	Tyskland /Holsten	USA	I ALT
1845	22	208	25	12	3	270
1850	43	237	61	32	3	376
1855	80	220	54	16	0	370
1860	447	194	87	70	0	798
1870	418	149	125	40	0	732
1880	371	105	131	57	0	664
1890	423	156	104	54	25	762
1901	344	121	78	29	85	657

TABEL 3. Svensk fødte i de danske folketællinger 1850-1901³⁹

1850: 3.920
 1860: 10.477
 1870: 15.388
 1880: 24.148
 1890: 33.802
 1901: 35.540
 1911: 33.312

TABEL 5. Svensk fødte i Hjørring Amt 1845-1901 fordelt på herreder⁴¹

Herreder	1845	1850	1855	1860	1870	1880	1890	1901
Horns NØ	12	25	51	155	148	99	145	139
Vennebjerg NV	1	3	13	76	76	64	67	49
Dronninglund SØ	4	9	7	99	65	116	94	68
Børglum SV 1	1	2	3	65	85	52	61	50
Hvetbo SV 2	1	1	0	14	13	17	20	11
Øster Han SV3	1	2	4	33	26	20	31	25
Læsø Ø	2	1	2	5	5	3	5	2
I ALT	22	43	80	447	418	371	423	344

PAUSE

Hurdler i efterforskningen af svensk indvandring

Svenske udflytningskilder til Danmark med upræcise stedsangivelser
Til "Danmark", "Jutland", "Bornholm", "Köpenhamn" -

Danske indflytningskilder – omtaler stort set kun *fra "Sverrig"*

Kraftige navneændringer af personer og steder

Manglende bevaring
af lovbestemt registreringsmateriale

- Andersson = Andersen
- Carlsson = Karlsen
- Esbjörnsson = Espersen
- Göransson = Jørgensen
- Hansson = Hansen
- Håkansson= Haagensen
- Johansson = Johansen
- Jönsson = Jensen
- Larsson = Larsen
- Löfqvist = Løvkvist
- Löfgren = Løvgren
- Månsson = Mogensen
- Nilsson = Nielsen
- Ohlsson/Olsson =
- Olsen/Olson
- Persson = Petersen/Pedersen

- Jönsson = Bülow
- Olsson = Åkerman
- Vilhelm Johansson = William Tell

dobbeltkonsonant

LL= LD f.eks. Grönvall = Grønvald

SS= S Ö = Ø eller O

Ä = Æ eller E

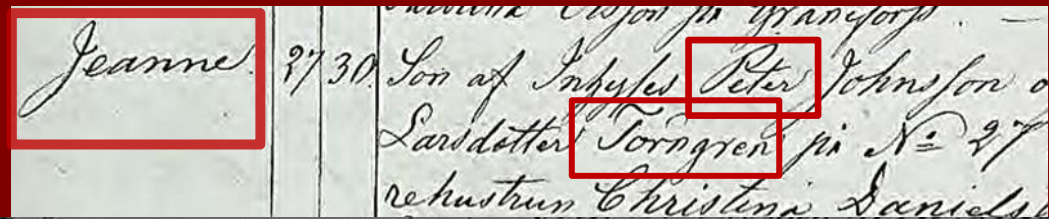

Asarum (K) CI:7 (1848-1861) Bild: 1340 Sida: 259

1856 Fødsel/ Døb Asarum, Blekinge

Jeanne Petersson Törngren

1880 Folketælling, Gudhjem, Bornholm

Janus Peter Torngren

1890 Folketælling, Gudhjem, Bornholm

Jan Pedersen Thorngren

1901 Folketælling, Gudhjem, Bornholm

JanneThorngren

1902 Dansk Statsborgerskab

Janne Petersson Tørngren

1921 Folketælling, Gudhjem, Bornholm

Janne Thorngreen

1931 Død, Gudhjem Kirkebog

Janne Petersen Tørngreen

Utflytning från Sverige:

Till "Danmark", "Jutland", "Bornholm"

Indflytning til Danmark:

Fra "Sverrig"

”Svenskerloven”

Lov om Tilsynet med Fremmede af 15. maj 1875 skulle erstatte en yderst mangelfuld registrering af ankomst og fraflytningslister i kirkebøgerne 1812-1875

Det blev den første danske indvandrerlov, i kraft til 1952
Krævede gyldig legitimation, på forhånd aftalt arbejdskontrakt (senest 8 dage fra ankomst) eller selvhjulpen forsørgelse
Till gengæld fik man en opholdsbog der skulle kunne fremvises for politi og arbejdsgiver

Udvisning hvis man savnede eller mistede sin opholdsbog, blev arbejdsløs, syg, (gravid) – eller kom i konflikt med loven.

Politiets registrering af opholdsbøger 1875 – 1924 er desværre meget fragmentarisk bevarade, hovedsageligt kun fra nord og vest for København samt Lolland-Falster

Carlsson – Karlsson - Karlsen



№ *Bul I* Flyttningsbevis. *11.666* (Fol. *487.*)

Trätgårdmästare Sven Carlsson
 i *Stora Kjöpinge* församling
 och hans Hustru *Anna Jonsdotter*
 Uteföo med bekräftad sammanvägda den *20/9 1887* i *Uteföo*.

Mannen är född den *24/9 1848* i *Stora Kjöpinge* församling af *Malinöhus* lan.
 Hustrun är född den *9/9 1849* i *Trögelstads* församling af *Stora* lan.

Har haft skyddskoppar
 Innanläsning: *antyplic*
 Kristendomsbunskap: *antyplic*

Bevistat förhören
 Oförhindrad att begå H. H. Nattnord

Åtnjuter medborgerligt förtroende

Aflytta till *Bornholm* församling af *Bornholm* lan.
 mantalskrifningen här till noga är

Betygas *Stora Kjöpinge* församling af *Stora Kjöpinge* lan.
 den *6 April 1887* af *Carlsson*
Anna Jonsdotter

Häse W. Tallberg. Långkylling. No 12.

Opholdsbog
 No 83 - 1881.

for
Anna Jonsdotter
Gartner Sven Carlsson
Jönköping

Denne Opholdsbog, bestaaende af 32 paginerede Sider,
 er betalt med 25 Øre.

Kjøbenhavn.
 Trykt hos J. D. Schultz.
 1875.

antidelt 665-1907 (19/6)

Opholdsbog
 No 24 - 1881.

for
Bornholms amt
Sven Carlsson

Denne Opholdsbog, bestaaende af 32 paginerede Sider,
 er betalt med 25 Øre.

Kjøbenhavn.
 Trykt hos J. D. Schultz.
 1875.

antidelt 665-1907 (19/6)

Bornholm, Vester, Rønne Købstad, , Udenbys (Paradisgade)

Matr.nr. 217s, 1983, FT 1890, A7141

Navn:	Alder:	Status:	Stilling i familien:	Erhverv:	Fødested:
Svend Karlson	43	gift	Husfader	Gartner, Buskegården i Knudsker sogn	Sverige
Anna Karlson	40	gift	Husmoder		Sverige
Niels Karlson	14	ugift	Barn	Snedkerlærling i Rønne	Sverige
Emma Kristina Karlson	9	ugift	Barn		Sverige
Anna Vilhelmine Caroline Karlson	7	ugift	Barn		Rønne Købstad, Bornholms amt

<http://ddd.dda.dk/immibas/immibaslink.htm>

Arbejdsophold

Indfødsretstildeling

Udviste

FURESØ ● museer

Dækker dele af
Frederiksborg,
København, Maribo amt
1875-1924, minus
Hovedstaden. Før 1875
Til- og afgang i kirkebøger
I alt ca. 125.000

Dækker hele landet
men kun hustands-
overhoveder –
50.327 -
Hvoraf 14440 svenske

Hele landet,
31000, men kan
ikke søges på sted,
Kun navn

Indvandrerhistoriske databaser

Uddybende oplysninger om kildegrundlag og databasernes oplysninger kan fås på Furesø Museers hjemmeside

Arbejdsophold 1812 - 1924

Fremmedfødte personer, der har haft arbejdsophold i Frederiksborg amt, Københavns Amt (ikke København og Frederiksberg), Lolland, Falster og Møn. Databasen omfatter ca. 125.000 poster og bygger hovedsageligt på politimestrenes protokoller over udstedte opholdsbøger samt sognefogedernes tyendeprotokoller for årene 1875-1924. I Frederiksborg Amt er også kirkebøgernes til- og afgangslister 1812-1875 (i byerne 1812-1854) medtaget, men det gælder ikke de øvrige områder. Hvor tyendeprotokoller undtagelsesvis rækker længere tilbage end 1875, er disse medtaget.

Indfødsretstildeling 1776 - 1960

Personer, der har fået tildelt indfødsret. Databasen er landsdækkende og omfatter 50.317 poster. Basen bygger fra 1776-1849 på en protokol over Naturalisationspatenter og fra 1850-1940 på bemærkningerne til indfødsretlovforslagene. Opmærksomheden henledes på, at fra 1898 opnår kone og umyndige børn automatisk indfødsret, når manden får den tildelt. Det betyder, at gifte kvinder og børn ikke optræder i databasen, selv om de har opnået indfødsret. Enker, som selvstændigt har søgt og fået indfødsret skal normalt søges under deres giftenavn. Endvidere skal man være opmærksom på, at der efter 1914 optræder personer i basen, som ikke har opnået indfødsret, fordi de ikke har opfyldt betingelsen om - inden for et år - at godtgøre, at de er løst fra deres tidligere statsborgerskab.

Når der som resultat af en sogning til slut står: *Lov af xx xx xxxx lobenr./pag. xxx Tillæg x* betyder det, at vedkommende har fået tildelt indfødsret med den pågældende lov under det pågældende lobenummer (for 1850 noteret på den pågældende pagina). Tillæg (A, B) betyder, at oplysningerne skal findes i Rigsdagstidende i henholdsvis Tillæg A og Tillæg B.

Lobenumrene kan dog afvige lidt fra det endelige lovforslag - især op i 1930-40'erne, fordi de lobenumre, der - efter 1915 - er anvendt i databasen, er dem, de pågældende personer er opført under i tillæggene og ikke dem, de er opført under i det endelige lovforslag.

Udviste 1875 - 1919

Personer, der er udvist fra Danmark 1875-1919. Tabellen omfatter 31.000 poster, men en del personer er udvist flere gange. Basen bygger på politiets interne meddelelsesblad Politiefterretninger. De fleste udvisninger er sket efter Fremmedloven enten Uden Tilhold (i København noteret som Hjemsendt) eller Med Tilhold, dvs. henholdsvis med og uden påbud om ikke at vende tilbage til landet. Nogle er udvist efter overtrædelse af straffeloven

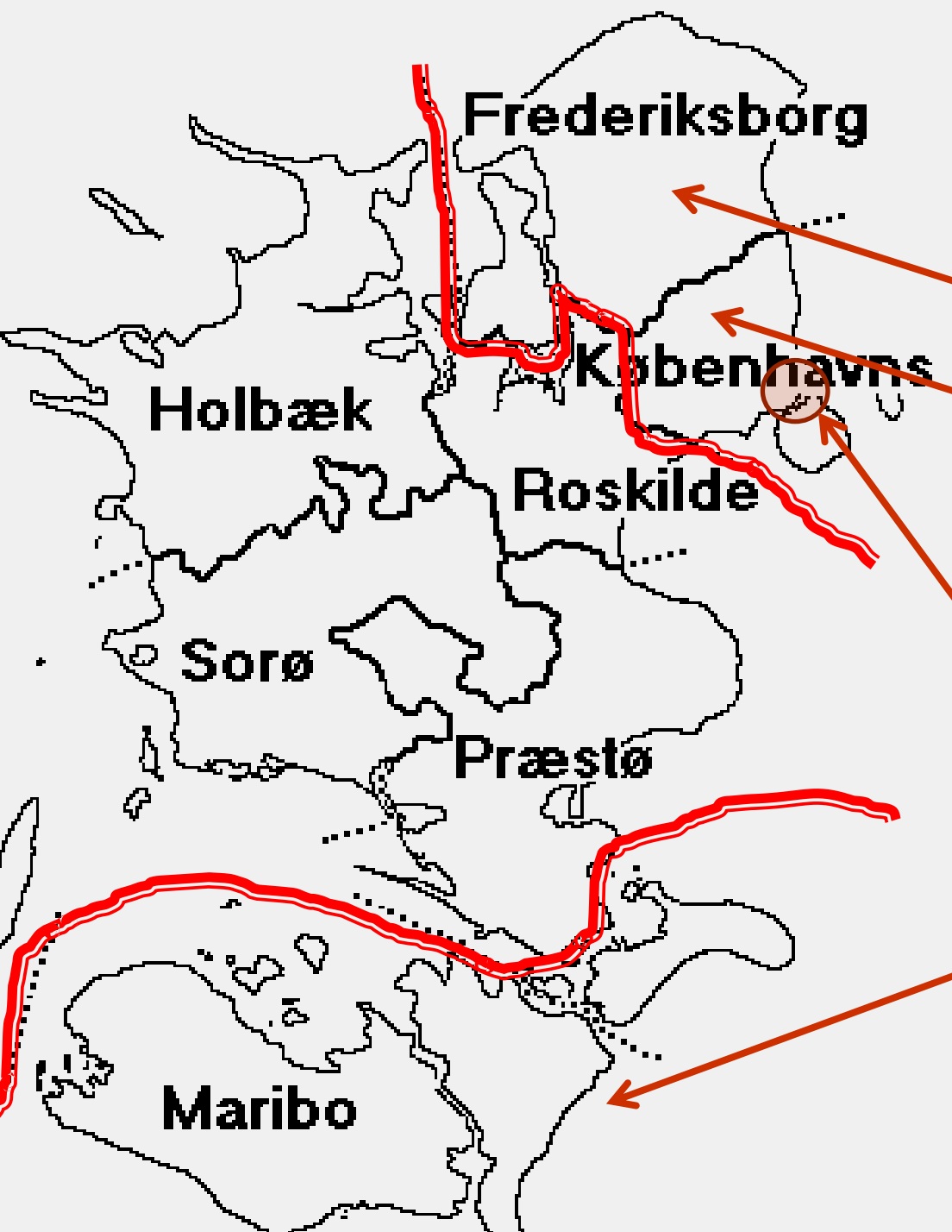

Fremmedfødtes arbejdsophold
1812-1924
[http://www.ddd.dda.dk/immibas/
immibas1.asp](http://www.ddd.dda.dk/immibas/immibas1.asp)

Frederiksborg amt og
Københavns amt
De fleste sogne 1875-1918,
enkelte 1812-1875

København by –
Alle 1890-1924
Politiets Registerblade
<https://kbharkiv.dk/sog-i-arkivet>

Maribo Amt Lolland-Falster
plus Møn
De fleste sogne 1900-1918
(overvejende polakker)

SV Kyrkoarkiv

SVERIGE

Fra ca. 1682-

Kronologiskt mænd og kvinder samlet

Födelse och dop

Konfirmation

Lysning och Vigsel

Död och begravning

Husförhörslängder ofte

In- och utflytning Systematiskt fört

Viktigste registre

- <https://sok.riksarkivet.se/digitala-forskarsalen> Alle kirkearkiver, men spinkle søgemuligheder GRATIS
- <https://www.arkivdigital.se> Alle kirke-
- Arkiver, gode søgemuligheder
BETAL

DK Kirkebøger

DANMARK

Fra ca. 1645-

mænd, kvinder hver sin række kronologisk

Fødsel og dåb

Konfirmation

Lysning og vielse

Død og begravelse

folketællinger hvert 5/10 år

Ind- og udflytning meget mangelfuldt

Viktigste registre:

Folketællinger www.ddd.dda.dk

Uundværlig men langt fra komplet GRATIS

Kirkebøger – Ancestry.se – 1812-1924

www.ancestry.se/search/collections/61607

Vældig fin – og gratis

Carl Gustav Bülow, Bager og konditor, Hjørring

Indfødsret,

Efternavn: Bülow *Fornavn:* Carl Gustav
Erhverv: Konditorsvend *Fødelokalitet:* Frenninge
Fødereion: Malmöhus Län *Fødeland:* Sverige
Fødselsår: 1849 *I DK fra:* 1868
Bopæl, lokalitet: Hjørring *Amt, region:* Hjørring Amt
Lov af: 03 06 1919 *Tillæg:* A
Løbenr: 61

<http://www.ddd.dda.dk/immibas/immibas2.asp>

Folketællinger – søgning på Bülow (Bylov)
 1870, Aalborg, Jfr. Ane gade Bagersvend
 Bor hos bror, Sven Julius Bülow, Bager
 1880 Hjørring, Nørregade, Bager, Bülow
 1890 Hjørring, Østergade. Bager, Bulow
 1901, Hjørring, Skolegade, Bager, Bülow
 1906, 1911, 1916, 1921, 1925, Bager, Bülow

Konditori.

I Hjørring, hvor der intet Konditori findes, kan der faaes passende Lejlighed til et saadant. Bager G. Bülow, Hjørring, meddeler nærmere Oplysninger. (446)

Jyllandsposten, 12/4-1891

I Bülow's Konditori

faas **Jordbær med Fløde** samt
Ny Carlsberg fra Fad.
 Ærb.
G. Bülow.

Vendsyssel Tidende 2/7 1892

Alle oplysninger vedr. den valgte person

Navn: Carl Gustav Bulow *Køn:* M
Alder: 40 *Civilstand:* Gift
Stilling i husstanden: Husfader *Fødested:* Sverrig
Erhverv: Bager *Arbejdsgiver:* Hjørring
Kildehenvisning: M.K 2.466 *trossamfund:* Folkekirken
Kommentarer: Ejerns Navn: O. A. Lunsbæk, m. Fl.
Kilde: FT-1890 *Husstands-/familienr:* 448[F1]
Adresse: Østergade nr. 18. Forhuset Kjælderen .
Sogn: Hjørring Kobstad *Herred:* Vennebjerg
Amt: Hjørring *Stednavn:* Hjørring, Matr: 47 a. Østergade
Indtastningsnr: C9670 *Løbenr.:* 5242

Navn:	Alder:	Status:	Stilling i familien:	Erhverv:	Fødested:
Carl Gustav Bulow	40	Gift	Husfader	Bager	Sverrig
Maren Bulow født Pedersen	29	Gift	Husmoder		Brønderslev Sogn Hjørring Amt
Edith Christa Mariette Bulow	9	Ugift	Barn		Hjørring
Theodora Otilie Bulow	8	Ugift	Barn		Hjørring
Carl Edvard Christian Julius Bulow	6	Ugift	Barn		Hjørring
Ida Magrete Bulow	4	Ugift	Barn		Hjørring
Elin Bulow	2	Ugift	Barn		Hjørring
Carl Christian Pedersen	18	Ugift	Tjenestetyende	Bagerlærling	Rakkeby Sogn Hjørring Amt
Godfred Emil Larsen	18	Ugift	Tjenestetyende	Bagerlærling	Ugilt Sogn Hjørring Amt
Karl Emil Petersen	17	Ugift	Tjenestetyende	Bagerlærling	Løkken Furreby Sogn Hjørring Amt
Alexandra Andreaesen Møller	20	Ugift	Tjenestetyende	Tjenestepige	Brønderslev Sogn Hjørring Amt
Vilhelmine Marie Kristine Andersen	16	Ugift	Tjenestetyende	Tjenestepige	Vrejlev Sogn Hjørring Amt

Søg efter person - Simple søgning

Resultatet vises nederst på denne side.

Bopælsoplysninger:

Amt ⓘ

Herred Sogn

KIPnr Stednavn

Personoplysninger:

Navn ⓘ

FTår

Søg

FORTRYD

Udtræk fra DDD: Hjørring

6 poster fundet

Navn: **Carl Gustav Bülow** Født: **18491007** Civilstand: **G**
 Erhverv: **Konditor** Husstandsstilling: **Husfader** Fødested: **Sverrig**

Fam.nr: **1379** Matrikel: **26** adresse: **Skolegade**
 Sogn: **Hjørring Købstad** Kilde: **FT-1901** KIPnr: **D9622** Lbnr: **5486**

VIS DOK.

VIS ALLE FELTER

Alle oplysninger vedr. den valgte person

Navn: **Carl Gustav Bülow** Køn: **M**
 Fødselsdato: **18491007** Civilstand: **G**
 Stilling i husstanden: **Husfader** Fødested: **Sverrig**
 Erhverv: **Konditor**
 Kildehenvisning: **Hovedliste** trossamfund: **Folkekirken**
 Ejerens navn: **Sagfører Henrik Schmidt**
 Forhus/baghus: **Forhus, stuen**
 Flyttet til kommunen: **1877**
 Sidste opholdssted: **Aalborg**
 Gift hvornår: **1879** Ægtefælle død:
 Antal levende børn: **6** Antal døde børn: **1**
 Kilde: **FT-1901** Husstands-/familienr: **1379**
 Adresse: **Skolegade** Gadenr: **1**
 Sogn: **Hjørring Købstad** Herred: **Vennebjerg**
 Amt: **Hjørring**
 Indtastningsnr: **D9622** Løbenr.: **5486**

Samtlige personer i husstanden

Hjørring, Vennebjerg, Hjørring Købstad, , 26, 1379, FT-1901, D9622

Navn:	Alder:	Status:	Stilling i familien:	Erhverv:	Fødested:
Carl Gustav Bülow	18491007	G	Husfader	Konditor	Sverrig
Maren Bülow, født Petersen	0 0000	G	Husmoder		V. Brønderslev Sogn, Hjørring Amt
Edith Christa Marietta Bülow	18800818	U	Datter		Hjørring
Ida Margrethe Marie Bülow	18851012	U	Datter		Hjørring
Elise Bülow	18870929	U	Datter		Hjørring
Merry Kristine Bülow	18900412	U	Datter		Hjørring
Aksel Rudolf Lundbeck	18860201	U	Logerende		Hjørring
Christian Gustav Johannes Michelsen	18791102	U		Kontorist	Lyngby, Hjørring
Lars Larsen-Ledet	18800910	U		Journalist	Furreby, Hjørring

Søger man "Frenninge" viser det sig, at i vore dage ligger *Frenninge by* i *Fränninge Sogn* (Skåne, Malmöhus län, Sjöbos Kommun)

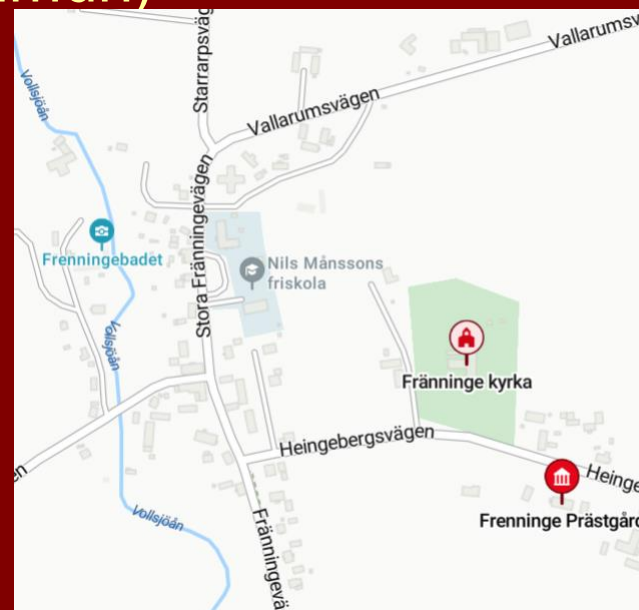

affar

register

erkekälla

isterkekälla att söka i

efolkningen i Sverige 1800-1947

vald registerkälla

sök Söktips

n, efternamn, församling, årtal etc.

amn, efternamn, församling, årtal etc.

gefärlig sökning

Sök Återställ formulär

cerad sök

mn

Gustaf

amn

Man Kvinna

Återställ namn

euppgifter

g alla utom favoriter

12 poster matchar din sökning:



Visa/dölj kolumner

Tidsperiod	Förnamn	Efternamn	Födelsedatum	Födelseplats	Boendeförsamling
1846 - 1850	Carl Gustaf		1849-10-07	Fränninge (M)	Fränninge (M)
1850 - 1855	Carl Gustaf		1849-10-07	Fränninge (M)	Fränninge (M)
1850 - 1855	Carl Gustaf		1849-10-07	Fränninge (M)	Ystads Sankta Maria (M)
1850 - 1855	Carl Gustaf		1849-10-07	Fränninge (M)	Ystads Sankta Maria (M)
1850 - 1855	Carl Gustaf		1849-10-07	Fränninge (M)	Ystads Sankta Maria (M)
1851 - 1856	Carl Gustaf		1849-10-07	Fränninge (M)	Ravlunda (L)
1853 - 1861	Carl Gustaf		1849-10-07	Fränninge (M)	Simrishamn (L)
1856 - 1860	Carl Gustaf		1849-10-07	Fränninge (M)	Kristianstads stadsförsamling (L)
1856 - 1860	Carl Gustaf		1849-10-07	Fränninge (M)	Kristianstads stadsförsamling (L)
1856 - 1860	Carl Gustaf		1849-10-07	Fränninge (M)	Kristianstads stadsförsamling (L)
1856 - 1861	Carl Gustaf		1849-10-07	Fränninge (M)	Ravlunda (L)
1862 - 1867	Carl Gustaf	Jönsson	1849-10-07	Fränninge (M)	Lunds domkyrkoförsamling (M)

Tidsperiod	Förnamn	Efternamn	Födelsedatum	Födelseplats	Boendeförsamling	Boendeplat
1846 - 1850	Carl Gustaf		1849-10-07	Fränninge (M)	Fränninge (M)	Frenninge
1850 - 1855	Carl Gustaf		1849-10-07	Fränninge (M)	Fränninge (M)	Frenninge
1850 - 1855	Carl Gustaf		1849-10-07	Fränninge (M)	Ystads Sankta Maria (M)	
1850 - 1855	Carl Gustaf		1849-10-07	Fränninge (M)	Ystads Sankta Maria (M)	
1850 - 1855	Carl Gustaf		1849-10-07	Fränninge (M)	Ystads Sankta Maria (M)	
1851 - 1856	Carl Gustaf		1849-10-07	Fränninge (M)	Ravlunda (L)	Raflunda
1853 - 1861	Carl Gustaf		1849-10-07	Fränninge (M)	Simrishamn (L)	
1856 - 1860	Carl Gustaf		1849-10-07	Fränninge (M)	Kristianstads stadsförsamling (L)	
1856 - 1860	Carl Gustaf		1849-10-07	Fränninge (M)	Kristianstads stadsförsamling (L)	
1856 - 1860	Carl Gustaf		1849-10-07	Fränninge (M)	Kristianstads stadsförsamling (L)	
1856 - 1861	Carl Gustaf		1849-10-07	Fränninge (M)	Ravlunda (L)	Raflunda

Boendeförsamling Fränninge, Malmöhus län
Plats Frenninge
Tidsperiod 1846 - 1850

Källor

[Källa: Fränninge AI:7 \(1846-1850\) Bild 114 / Sida 110](#)

Länktips

[Födelsebok: Fränninge CI:4 \(1838-1858\)](#)

[Födelsebok: Fränninge CI:5 \(1847-1861\)](#)

Samma hushåll

[Nils Jönss.](#) 1805-08-23

[Kjersti Helena Sjöstedt](#) 1811-12-12

[Maria Sofia](#) 1829-08-27

[Jöns Christian](#) 1833-10-28

[Elna Catharina](#) 1836-01-01

[Sven Julius](#) 1838-10-04

[Gustafva Erica](#) 1840-12-22

[Carl Gustaf](#) 1849-10-07

Genväg r5.p183062388

Aalborg, Fleskum, Aalborg Købstad, 3die Rode, , 1062, FT-1870, E2779 Jomfru Anegade

Navn:	Alder:	Status:	Stilling i familien:	Erhverv:	Fødested:
Sven Julius Bülow	31	G	Husfader	Bager	Sverige
Josephine Bülow	18	G	Husmoder		Aalborg
Carl Gustaf Bülow	20	U		Bagersvend	Sverige
Lars Christian Jensen	19	U		Bagerlærling	Aalborg
Ane Marie Echbom	16	U		Tjenestepige	Aalborg

Fra DEN DANSKE INDFØDSRETSATTESTEN HAR VI NAVN, FØDSELSDATO, OG FØDSELSSOGN -MEN, MEN - Han

Findes IKKE i Sverige under navnet Carl Gustaf Bülow med fødselstidspunkt 7. okt. 1849 i Frenninge – men som Carl Gustaf i Fränninge – Søger derfor i stedet

ArkivDigital: Fränninge (M) CI:5 (1847-1861) Bild: 190 Sida: 16

... och Dräng. Mans skissan fr. ...
rarp. - Regit. d. 11 Nov. - Modr: 34 år.

Oct. 7 Föddes och d. 10 döptes Smeden Nils Jönss^{son} och Jes
Kusk: Kjersti Sjösteds, 26 Frenn. Sin Carl Gustaf.
Juse. Dragon Severin Sjösteds, 29 Frenn. Kusk. Per:
nilla. Fest. nämde Dragon samt Jungfru Petrona
ta Sjösteds. - Regit. d. 18 Nov. - Modr: 31 år.

... Åb. Petr. Alveretsons 24 Frenn

ArkivDigital: Malmö Caroli (M) AI:11 (1854-1859) Bild: 16 Sida: 24

Anders Andersson	1834	30/1	Herby	S P F	1854	obef. ort
Ged. Sven Julius <u>Bülow</u>	38	4/10	Gustafsför.	Rafund	56.	obef. ort
...	42	25	Trelleborg	Ustad	59	

ANDERS Bengtsson VEJMAND i
MYGDAL,
født i SVERIGE rejser til AMERIKA

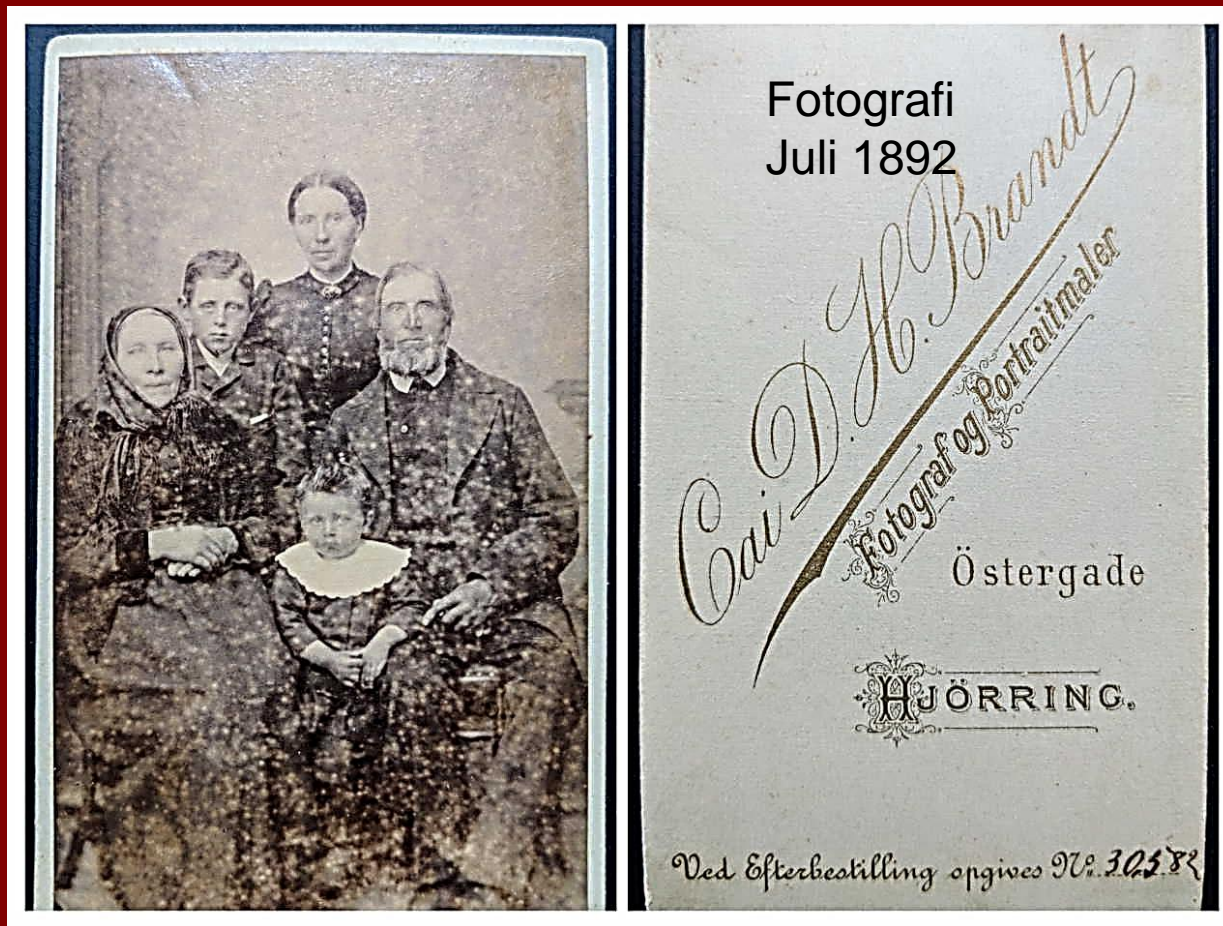

Th. Christiane Christensdatter:
Raabjerg 1820- Mygdal 1900
Gift 1. 1839 Johan Thode (1797-1856)
Gift 2. 1859 Andreas Bengtsson –
Midt Wilhelmine Thode 1844-1904 til USA (S.Dakota)
Samt tv forældreløs barnebarn Henrik Thode f. 1881
Midt forældreløs barnebarn Martin Bengtsson Lund, 1889-1950

Andreas Bengtsson
Født 21/1-1829 i Hov,
Västra Götaland c. 80 km
SØ for Göteborg
Forældre dør med en måneds
mellemrum sommeren 1851
Familien splittes

Göteborg 1852-1855
Løsarbejder

Frederikshavn 1855-1859
Landsarbejder på gårde

Gift i Elling 1859 med
Christiane Christensdatter
f. Raabjerg 1820 –
d. Mygdal 1900

Degnbøvl Hede, Mygdal
Indsieder, skomager og
Vejmand, stenhugger
1860: Andreas Bengtson
1870: Anders Bengtson
1880: Andreas Bengtson
1890: Andres Bengtson
1897: Dansk Statsborger
1900: Enkemand
1901: Andreas Bengtson
1902: Andrew Benson



Alvilda Benson er Andreas Bengtssons eneste overlevende barn – men har skaffet Andreas 7 børnebørn!

16. Juli 1902 rejser Wilhelmine Thode med Andreas' barnebarn Martin Bengtsson Lund med "Oscar 2." med ankomst 28. juli – og videre til South Dakota.

8. okt. 1902 med ankomst 20. okt. rejser Andreas Bengtsson som den sidste af familien på egen hånd under navnet Andrew Benson og som svensk(?) statsborger med "Oscar 2" til New York og kommer under behandling på Ellis Island.

Martin Nielsen (1866-1951)
og Alvilda Benson (1866-1932)
Begge født Mygdal, gift 1887 og
Rejst til S. Dakota 1889.
Begge døde i Arlington,
Brookings County,
South Dakota – 7 børn.

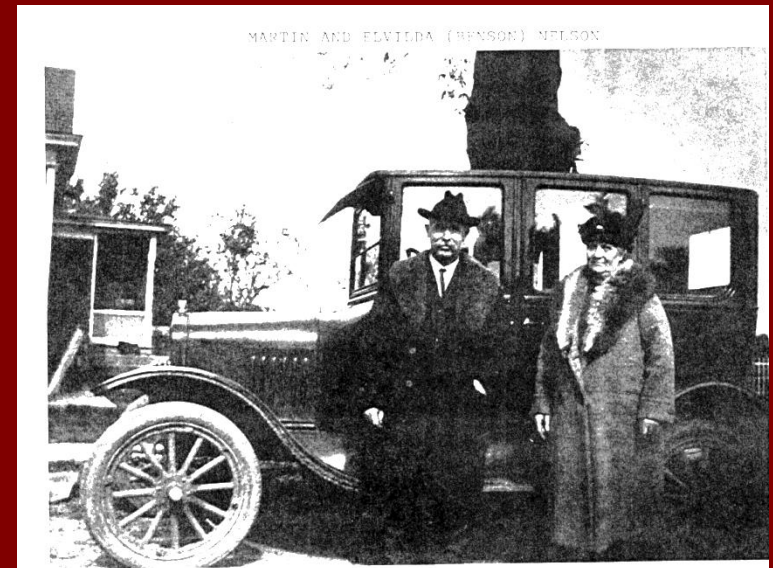

Direkte	Udvandrerens fulde Navn.	Stilling.	Fødested.	Sidste Opholdssted.	Alder	Bestemmelsessted.	Nr. og Litra	Forevisnings-Dato.
Oscar II	Benson, Andrew	Husmand	Elfsborg	Mygdal	73	Arlington, USA	2732	8/10 1902

SSI ✓ Benson, Andrew 73/8 m. Nielsens sønner no no

*SI
Special
Investi-
gation*



Able to
Read. Write.

no no

Name:	Andrew Benson
Arrival Date:	21 Oct 1902
Birth Date:	abt 1829
Age:	73 Years 8 Months
Gender:	Male
Ethnicity/ Nationality:	Swedish
Port of Departure:	Copenhagen
Port of Arrival:	New York, New York
Ship Name:	Oscar II

Efternavn: Bengtsson
Erhverv: Husmand
Fødeland: Sverige
Fødselsår: 1829
Bopæl, lokalitet: Mygdal Sogn
Lov af: 23 04 1897
Løbenr: 18

Dansk Statsborgerskab

Fornavn: Andreas
Fødelokalitet: Hof

I DK fra: 1855
Amt, region: Hjørring Amt
Tillæg: A



Ellis Island:
 Besked heftet
 på billetten fra
 København om
 at han skal til sin
 svigersøn M. Nielsen
 I South Dakota –
 Men da navn og
 Nationalitet ikke svarer
 Legitimationspapirerne
AFVISES HAN
ADGANG
TIL USA

15. August 1871

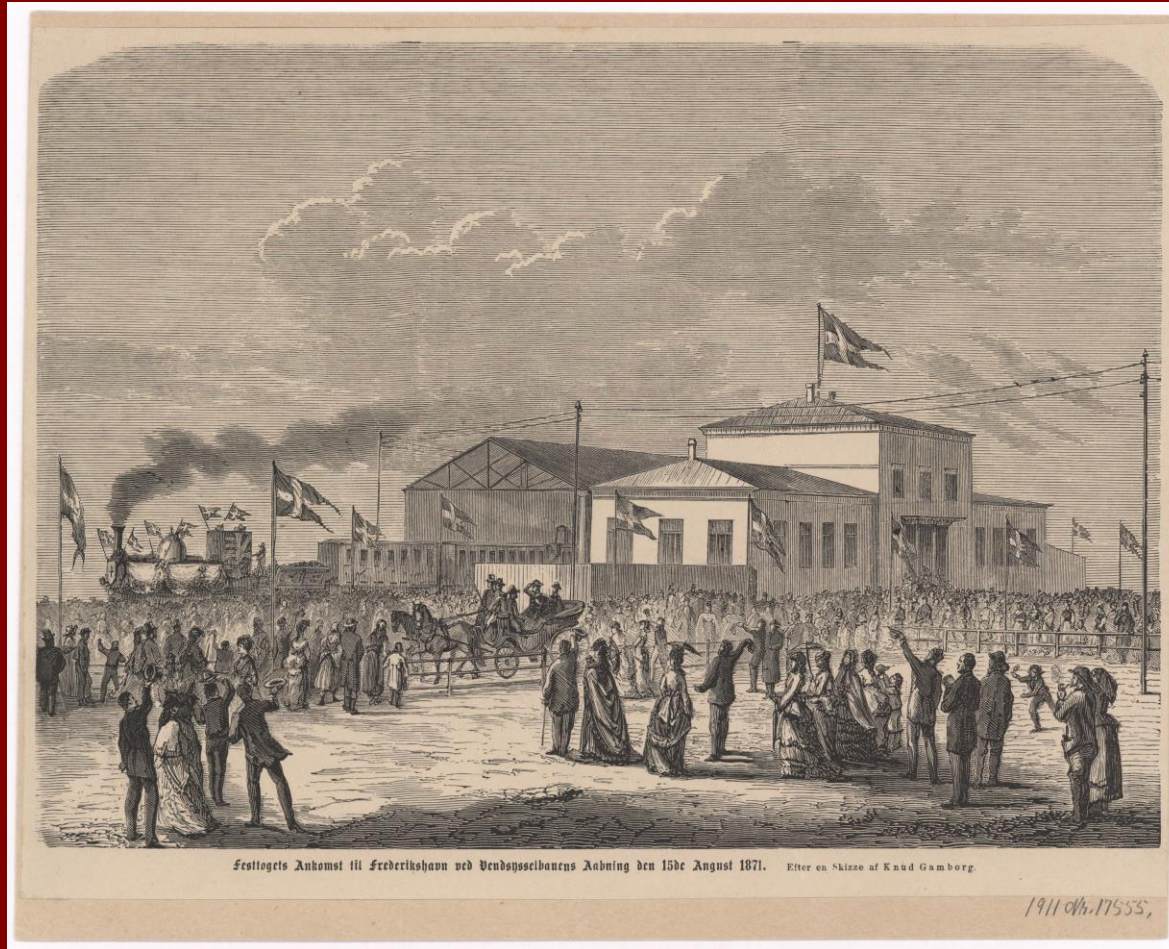

Jernvägsarbetare.

Goda arbetare blifva genast antagna hos J. W. Hagemeister i Tolne socken, $1\frac{3}{4}$ mil vesterom Fredrikshavn på Jutland (Danmark), och kunna förvänta att erhålla sysselsättning i ett års tid. Dagslön $6\frac{1}{2}$ à 7 mark danskt. [7163]

Inga flera Jernvägsarbetare

kunna få anställning hos Hagemeister i Frederikshavn på Jutland. [8587]

Folketælling 1.febr. 1870,

Hjørring amt 264 jernbanearbejdere heraf 102 svenske

Horns Herred 136 jernbanearbejder heraf 64 svenske

Svenske jernbanearbejdere fordelt på sogne i Horns Herred

Flade 1, Frederikshavn 4, Hørmested 1, Mosbjerg 8, **Tolne 47**, Aasted 3

INGEN NÆVNES I KIRKEBOGENS TILGANGSLISTE

Som Jernbanen tværs gennem USA skulle krydse Rocky Mountains skulle banen fra Hjørring til Frederikshavn gennem Tolne bakker – og hvor mere end 1 million kubikmeter jord flyttes med skovl trillebør

Smedesvend Håkon Svensson (Haaken Svendsen) 1845 23/6 -1923 2/8 født i Gammalstorp/Sölvesborg i Blekinge



Fra Sverige 1867 til Skanderborg (entreprenørerne Köhler og Tames Meyer) som smed og arbejdsmand på jernbanelinjerne med mod nord: Skanderborg – Aarhus, Aarhus – Randers Randers – Aalborg og fra 1872 Nørresundby-Hjørring, giftede sig samme år med Sidsel Johanne Christensen, 1851-1926 i Brønderslev. Fik 14 børn alle døbt Svendsen. Arbejdsmand på de hold der løbende skulle vedligeholde spor og banelegeme, og formand for "stoppekolonnen" der skulle stoppe toget Fast tjenestemand ansat som baneafsnitsformand (kolonne 60) og ledvogter i Borup ved Vraa i Vendsyssel. Dansk statsborger 10/2 1888 og pensioneret fra DSB 1915.

Efternavn:	Svensson	Fornavn:	Håken
Erhverv:	Kolonneformand	Fødelokalitet:	Gammalstorp
Fødeland:	Sverige		
Fødselsår:	1845	I DK fra:	1867
Bopæl, lokalitet:	Vraa Sogn	Amt, region:	Hjørring Amt
Lov af:	10 02 1888	Tillæg:	A
Løbenr:	121		

Sidsel og Haaken i Vraa

No. 1 *1* Flyttningsbewis. (No. 71.470)
 2. *Drenge* *Haakon Svensson*
 3.
 4. fødd år *1845* (byrteføds) *2 20* *Sammehstaps* førig
 5. af *Blekinge* län.
 6. *Siv* ættenhav *ledig*
 7. den
 8.
 9. *Har* haft syddesfogder
 10. Væser imantill *forsvarligt*
 11. Christendomsfugnskap *forsvarligt*
 12. Besværet forebøren *ej på samme iuv*
 13. *Siv* S. S. Natward *aførhindrad*
 14.
 15. *Siv* frejden *egende medborger*
 16. *ligt fortroende*
 17.
 18.
 19. Aflyttar till *Danmark* førig af _____ län
 20. mantalskrifningen här till nästa år _____
 21. Betogas *Sammehstaps* førig af *Blekinge* län
 22. den *11 Mars 1872* (*Sjuttio två*)

Flytteattest 1872 i forb. m. gift 1872



Familien Svendsen 1894 i Borup pr. Vraa
9 børn – 3 piger og 6 drenge

<https://www.rigsarkivet.dk/udforsk/udlaendinge-og-indfoedsretssager/indfoedsretssager-kom-godt-i-gang/>

Indfødsretslov af 10 02 1888, lbnr. 121

"Haakon Svensson kom til Danmark i foråret 1867 og fik straks arbejde ved jernbaneanlæggene i Jylland. Han arbejdede fra 14.5.1867 til 13.4.1868 hos den engelske entreprenør Køhler i Skanderborg og senere indtil 1869 hos en entreprenør Tames Meyer ligeledes i Skanderborg. Han arbejdede senere ved forskellige entreprenører i Jylland henvend i alt 6 år, indtil han 13.9.1873 blev banearbejder ved statsbanerne i Aalborg, hvor han var ansat et årstid, indtil han i 11.9.1874 blev ansat som formand for kolonne nr. 60 ved Vraa på banestrækningen fra Nørresundby til Frederikshavn".



Ledvogterhus nr. 21
Første nord for Vraa



40 års jub ved DSB, 1913, børn/svigerbørn



Svenskerne på Hirsholmene

Med 15 svenskfødte på Hirsholmene af i alt 162 indbyggere ved folketællingen 1880 – altså 9,2% - var øerne det sted i Hjørring amt der havde flest svenskfødte.

Den yngste var Christine Breck, 15 år, der boede hos sin bedstefar Lods og fisker Niels Hansen Olsen (1820-1888 f. og d. på Hirsholmene)

Navn:	Christine Breck	Køn:	K
Alder:	15	Civilstand:	Ugift
Stilling i husstanden:	Bor ved bedstefaderen , Niels hansen Olsen	Fødested:	Hårenidbrink, Vennersborg, Sverige
Kildehenvisning:	Kort nr. 0094	trossamfund:	Lutheran
Antal familier/hus:	3		
Kilde:	FT-1880	Husstands-/familienr:	1
Matnr/adresse:	Et hus		
Sogn:	Hirsholmene	Herred:	Horns
Amt:	Hjørring	Stednavn:	Hirsholmens By
Indtastningsnr:	B2438	Løbenr.:	25

Samtlige personer i husstanden

Hjørring, Horns, Hirsholmene, Hirsholmens By, Et hus, 1, FT-1880, B2438

Navn:	Alder:	Status:	Stilling i familien:	Erhverv:	Fødested:
Niels Hansen Olsen	60	Enke	Husfader, lods		Hirsholmene
Marinus Nielsen	20	Ugift	Søn af nr. 1, sømand		Hirsholmene



”Hårendbrink”, Vennersborg, Dalsland, Sverige
ER **HÅVERUDS BRUK**, Vennersborg, Sverrig
Ved starten på Dalslands kanal fra Vänern til
Oslofjorden – 31 sluser, færdig 1867

Håveruds bruk
Vennersborg, Sverige

Skållerud, Dalsland, C6 s. 44 Födelsesbok

38	ob.	21	22	1	Christina	Bock Jonas	Stake Maria Charlotte	Håverud	96
----	-----	----	----	---	-----------	------------	-----------------------	---------	----

Christina Bock, 21. august 1864
Jonas Bock, Maria Charlotte Stake



Hungersnøden "nødårene" i Sverige 1867-1869

1867 året hvor det var vinter hele året
1868 året hvor det var ekstrem tørke
1869 mangler udsæd

Maria Charlotte Stake f. 30.aug.1844,
dør 31.12,1866 af brystsyge i
Ödesborg, Dalsland

Jonas Bock, f. 11. maj 1840 –
tilsynsførende maskinmester, forsvinder
fra de svenske registreringer til
"ubekendt sted" 6.12.1867

mens **Christina Jansdatter Bock** f.
21.aug. 1864 sættes i pleje hos familie i
Skållerud – men sendes til Danmark 4.
juli 1873

Hvorhen ? – flere af de hungerramte
tager til fiskerlejerne i Halland og
Bohuslen – og til Vendsyssel som
banearbejdere

» Makalös i sin bredd, sitt djup
och sin detaljrikedom.«

UPSALA NYA TIDNING

» Viktig och fascinerande ...

En av årets kusligaste
populärvetenskapliga böcker.«

SVENSKA DAGBLADET

AB



**MAGNUS
VÄSTERBRO**

SVÄLTEN

HUNGERÅREN SOM FORMADE SVERIGE



Kombinationen af søgbare Kirkebøger og folketællinger

Fortæller at Christine f. 1867 i
 hastig rækkefølge får 5
 halvsøskende
 Christian 1871
 Johan 1873
 Carl Gustav 1877
 Carl Emil 1883
 Ole Helmer 1887

Selv gifter Christine Bock sig i 1882 med kromanden på Hirsholmenes søn,
 Kristian Vilhelm Beck, fisker og siden fiskehandler i Frederikshavn, Sandgade 8
 De fik 6 børn.

Danmark, kyrkböcker, 1812-1924 för Jonas Bock

Hjørring Amt > Frederikshavn Sogn > 1892-1896

Hirsholmen Kornes Herred	13de Januar		Hirsholmen, Kornes Herred paa Sjælland	53	
10de Januar	Frederikshavn	Jonas (Vilhelm) Bock	Gift med Margrethe Laurine Nielsen Lind og Hensligger i Frederikshavn, var født i Skalleruds församling af Elsborgs län i Sverige 11 Januar 1840 Han havde været gift før	53	Sogne
Frederikshavn	16de Januar			53	

Danske kirkebøger hos Ancestry - Kom godt i gang!

Du kan gratis søge i de indtastede danske kirkebøger fra 1812-1918 gennem Ancestry. For at komme i gang skal du registrere dig som bruger på Ancestry's hjemmeside. **ER 1812-1924**

De danske kirkebøger ligger som en samling for sig selv på Ancestrys hjemmeside.

[Gå til de danske kirkebøger fra 1812-1918 på Ancestry.se](#)

Bemærk, at søgesiden kun findes på svensk og engelsk.

Danmark, kyrkböcker, 1812-1924

Denmark, Church Records, 1812-1924

! Dessa register finns i Dansk
För att få bästa resultat ska du söka med Dansk för att få rätt stavning av ord och plats.

Sök Matcha alla termer exakt

För- & andranamn

Jonas

Efternamn

Bock

Exakt, låter som & liknande

Exakt...

Förslag med snabb fyllning

Bender Family in Denmark Tree

Inga förslag hittades

Dag

Månad

Årtal

Plats

Föddes

11

maj

1840

Skallerud,

Exakt +/-...

Exakt



RIGSARKIVET

THE NATIONAL ARCHIVES
Provided in association with
National Archives - Rigsarkivet

Bläddra i denna samling

Välj något av alternativen
du vill bläddra i den här samlingen

Län

Välj...

Församling

▼

Årtalsintervall

2. Lehemand: *Jonas Bock*, föd 11/1 1840. Skalleruds
Naga Ålfsborgs förs., sammant
i skillingen med *Olaf Keldsøft*,
född 11/1 1840. Föddes
Ålfsborgs förs. *Hirsholmen*.

Margrethe Laurine Nielsen,
född 20/5 1852. *Bliq.*

Lods Niels Hansen Olsen 21 Maj 1871
Lods Hans
Pedersen af Hirshol-
men.

Hirsholmenes Kirkebog

Enkemand Klejnsmed Jonas Bock

Margrethe Laurine Nielsen

Lods Niels Hansen Olsen

21. Maj 1871

Dansk Demografisk Database

nger Kirkebøger Andre databaser Deltag Oversigt

Database over indfødsretstildelinger 1776 - 1960

Udfyld et eller flere af felterne

Efternavn	<input type="text" value="Pettersson"/>	Fornavn	<input type="text" value="Anders"/>
Bopæl	<input type="text"/>	Erhverv	<input type="text"/>
Fødelokalitet	<input type="text" value="Horred"/>	Fødeland	<input type="text" value="Sverige"/>

Søg

FORTRYD

1 poster fundet

Efternavn: **Pettersson** Fornavn: **Anders**
Erhverv: **Husmand** Fødelokalitet: **Horred**
Fødeland: **Sverige**
Fødselsår: **1851** I DK fra: **1875**
Bopæl, lokalitet: **Sønderholm Amt, region: Aalborg Amt**
Lov af: **13 04 1923** Tillæg: **A**
Lebenr: **791**

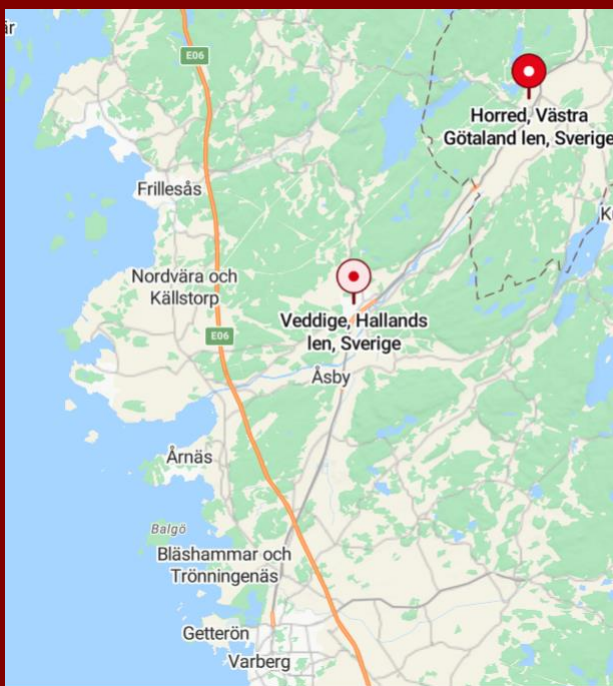

Nedad Viskan

Anders, född 1851-02-05 - BiS, Befolkningen i Sverige 1800-1947

Skriv ut Rätta Kopiera Bokmärk Inställningar Lägg till i släkktred

Källa: Veddige AI:9 (1869-1881) Bild 160 / Sida 155

Länktips

Födelsebok: Horred C:2 (1762-1856)

Samma hushåll

Peter Larsson 1822-05-11

Anna Br. Hansson 1819-12-13

Anders **1871 til Dk** 1851-02-05

Johan August 1860-05-31

Sofia 1854-10-26

Anna Lena 1858-06-29

Henrik 1847-09-26

Charlotta 1849-05-07

Charlotta 1849-05-07

Charlotta 1849-05-07

Johan Alfred 1874-02-11

Anders **1874 til DK** 1851-02-05

Henrik 1847-09-26

Johan August 1860-05-31



Nældevej 67 på Restrup Enge. Her boede Anders og Mette Cathrine (se øverst i billedet), men siden også Elin og Erik Andersen, Edith og Folmer Andersen, Bendtsen familien, Kristiansen, Sander og nu Therkelsen. Luftfotoåret er ukendt.

Svenske indvandrere

Födelseförsamlingar i Blekinge för minst 5.075 identifierade svenskar som bosatte sig i Danmark ca. 1860 -1920, Kirkebøger 587, Københavnske politiregistre 3.158, danske medborgerskaber 1.330

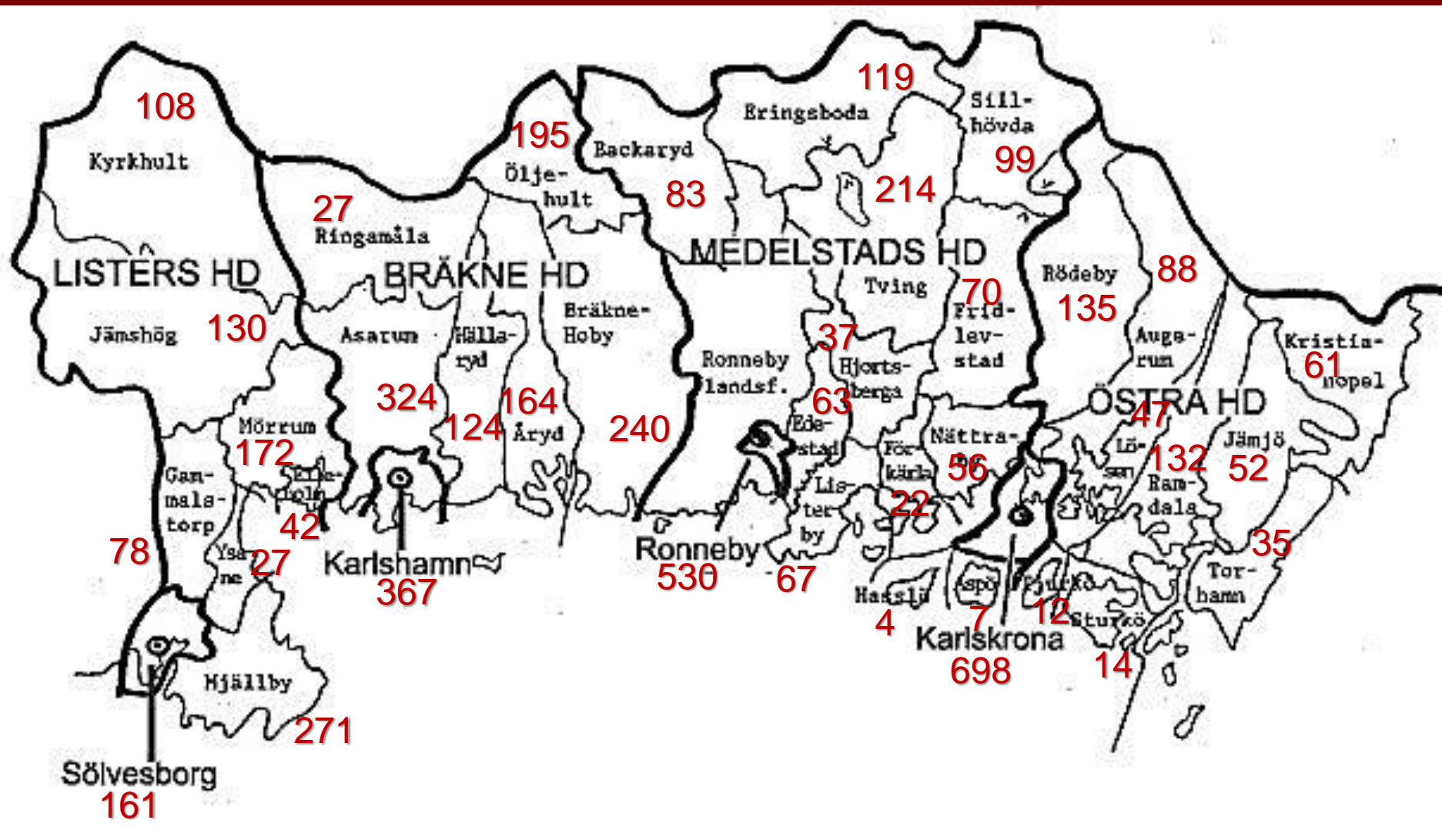

LISTERS HD 989, BRÄKNE HD 1.441, MEDELSTADS HD 1.360, ÖSTRA HD 1.285

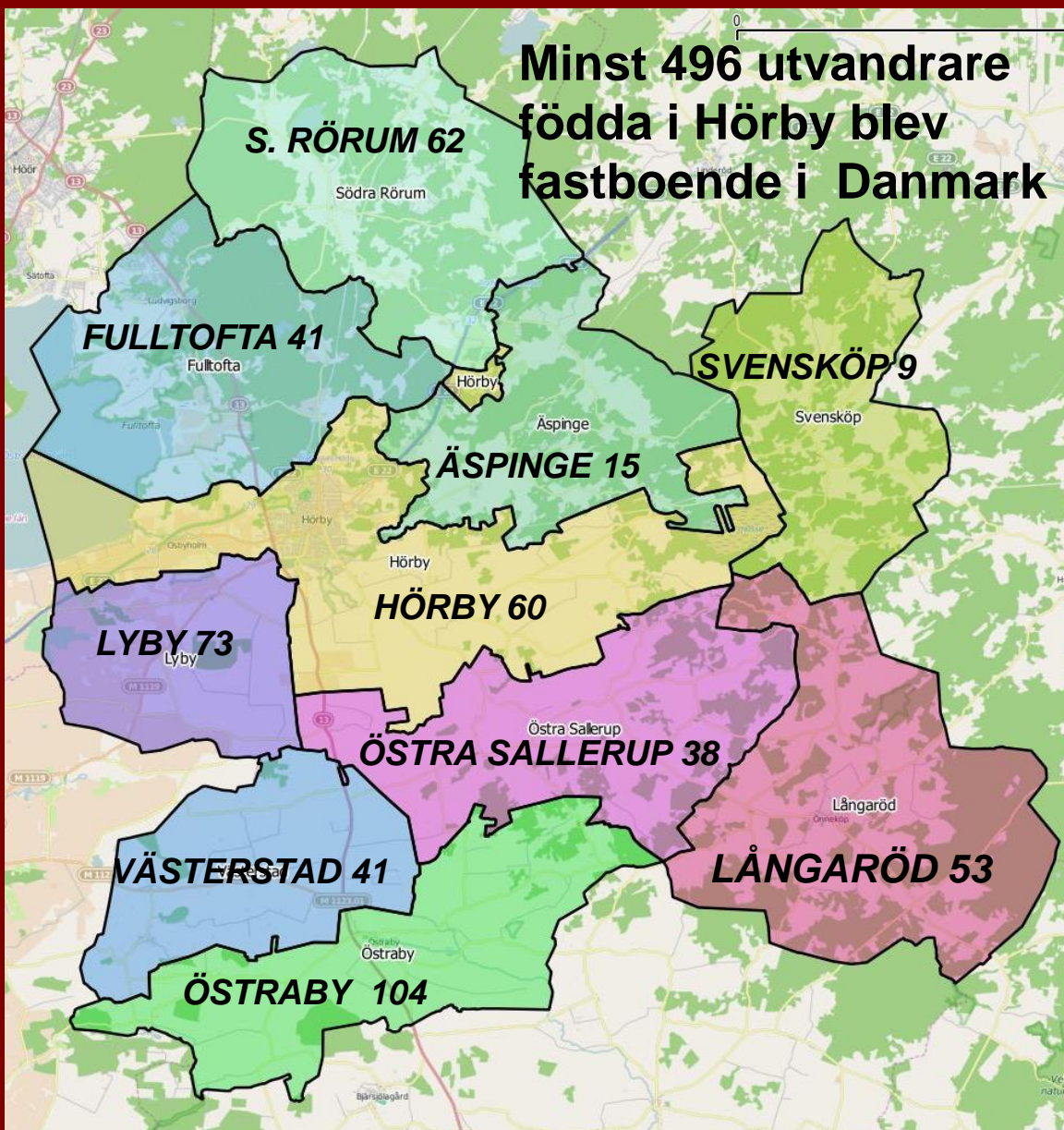

**Minst 496 utvandrare
födda i Hörby blev
fastboende i Danmark**

290 fra Hörby til DK

Københavnske
Folkeregistre, dödsattester
m.m. 1890-1923

<https://kbharkiv.dk/brug-samlingerne/soeg-i-indtastede-kilder>

149 fra Hörby Kn

blev danske statsborgare
1890-1960:

<https://ddd.dda.dk/immibas/immibas2.asp>

57 fra Hörby til DK

Register til Danske
kirkebøger 1812-1923:

www.ancestry.se/search/collections/61607

<https://www.rigsarkivet.dk/udforsk/danske-kirkeboeger-hos-ancestry-kom-godt-i-gang/>

Hjemkommuner for svenske indvandrere der slog sig permanent ned på Bornholm 1850-1910

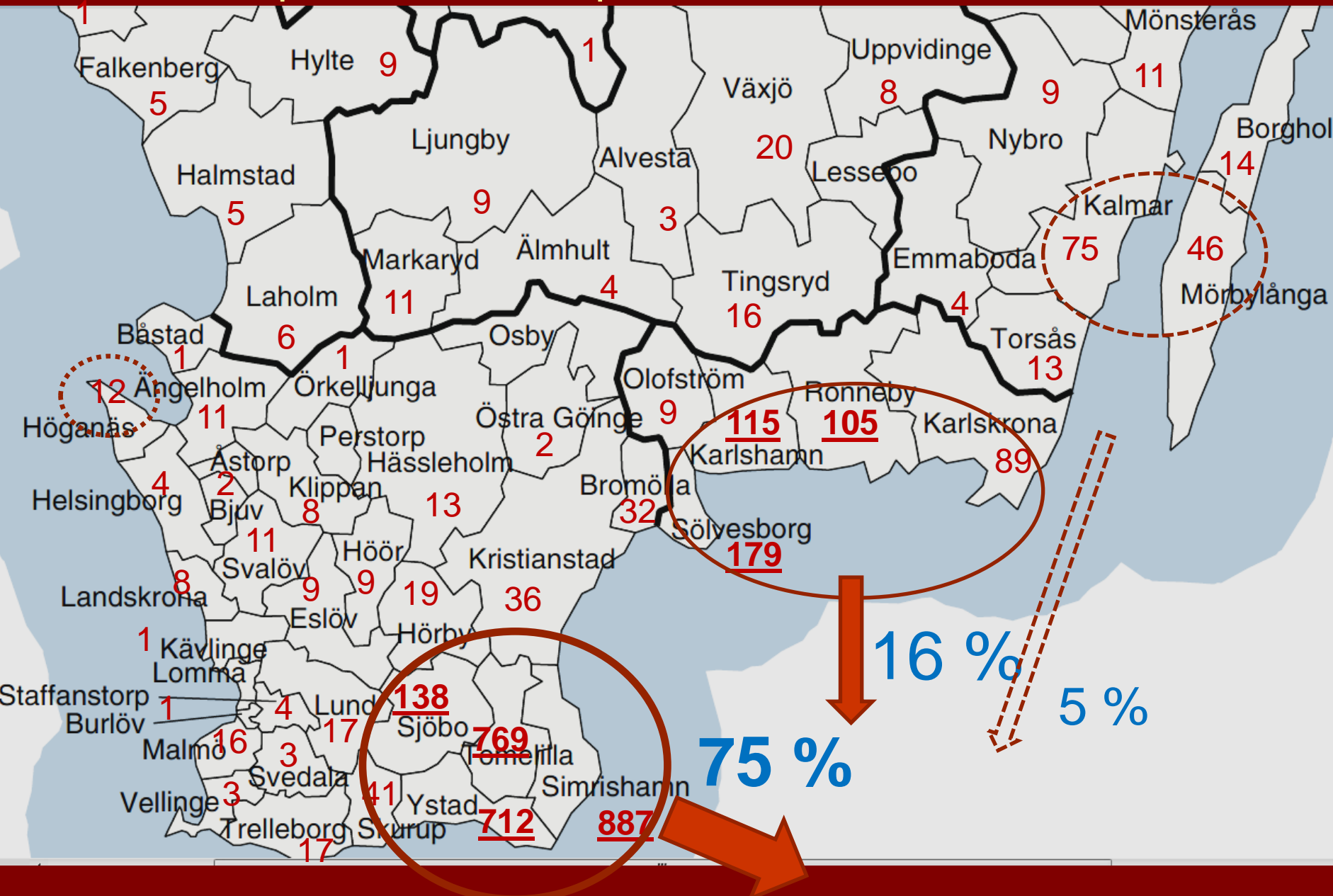

— Svenskere der slog sig fast ned på Bornholm efter ankomstår

- - - - - Heraf fra Skåne

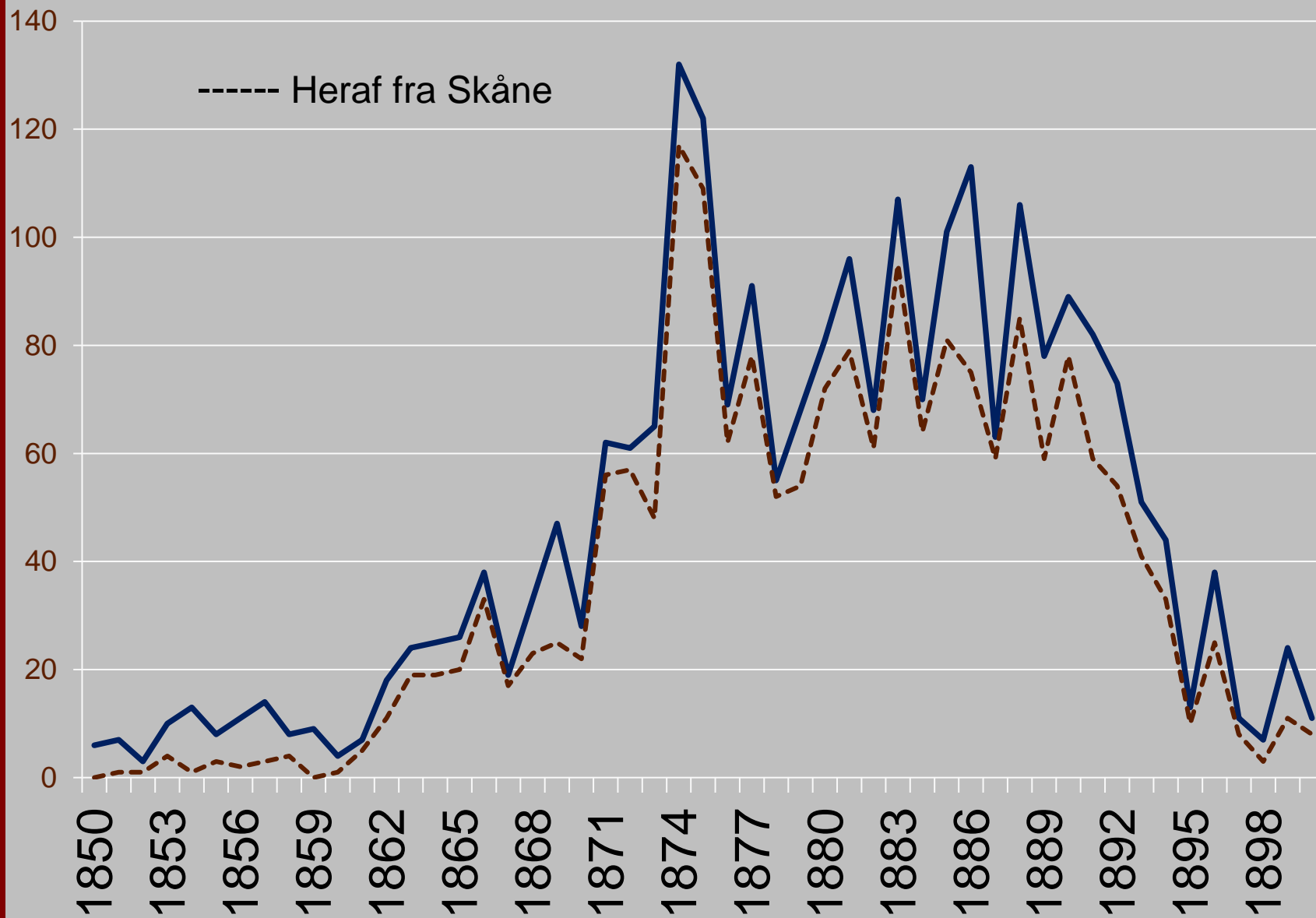

Erhvervsfordeling efter dødsdata

Af 3.642 der døde og blev begravede på Bornholm, blev 1.065 kun betegnet som hustruer, enker, enkemænd, 226 som sønner og døtre, 52 fattiglemmer samt 81 der døde uden at have bosat sig på øen – størstedelen ofre for 17 skibsforslis.

De resterende 2.218 fordelt efter erhverv ved dødsfald ("forhenværende" eller "pensioneret" tælles med – dette giver

40 % er beskæftiget i landbruget

2 % i fiskeriet

58 % er beskæftiget i byerhverv, heraf

27 % arbejdsmænd

14 % håndværkere

15 % stenhuggere

1901

Procent af svenskfødte
Husstandsoverhoveder
der er husejere

Christiansø
(Sønder Herred)

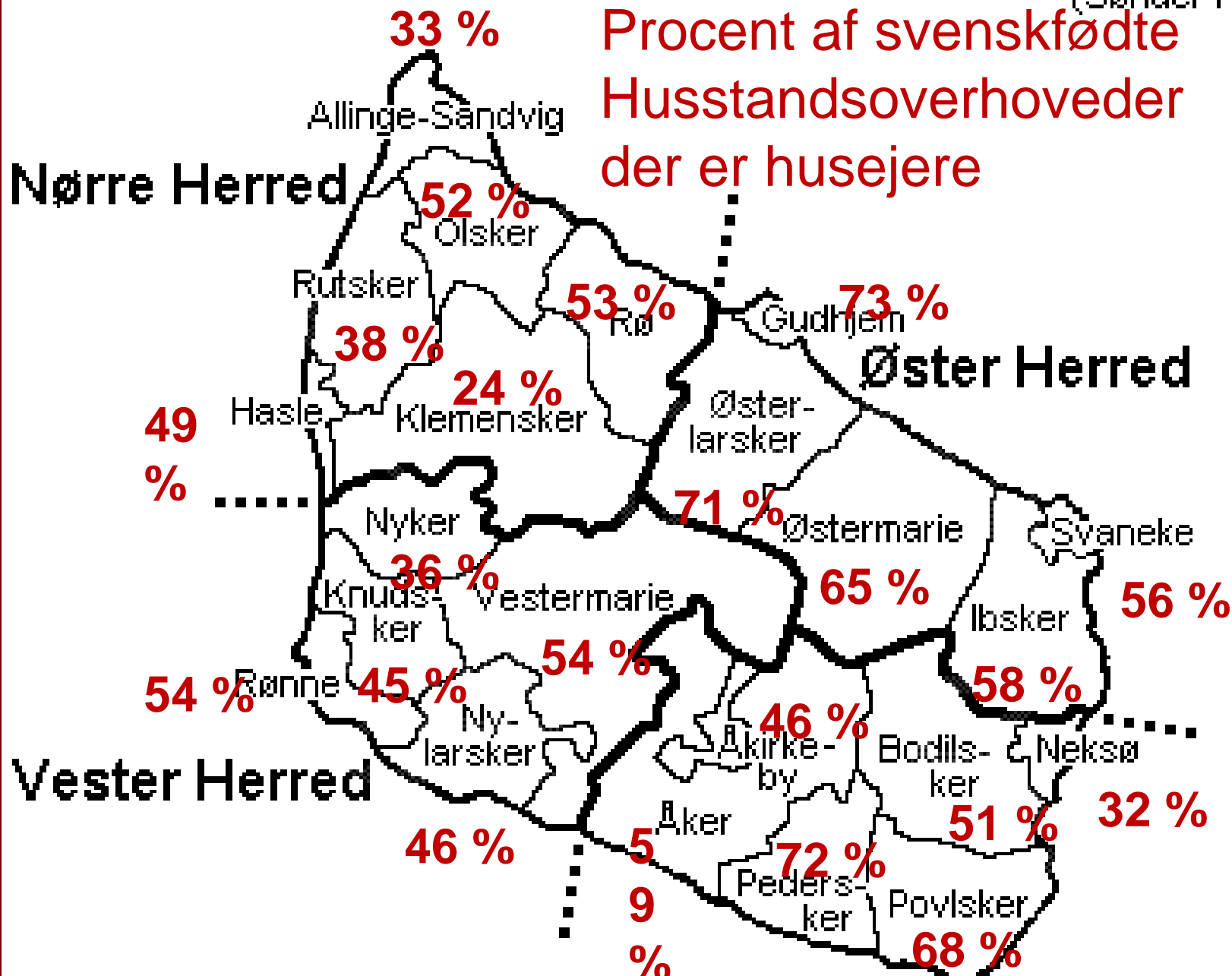

"SVENSKER-
KVARTERET"
I RØNNE
OMKRING
1900

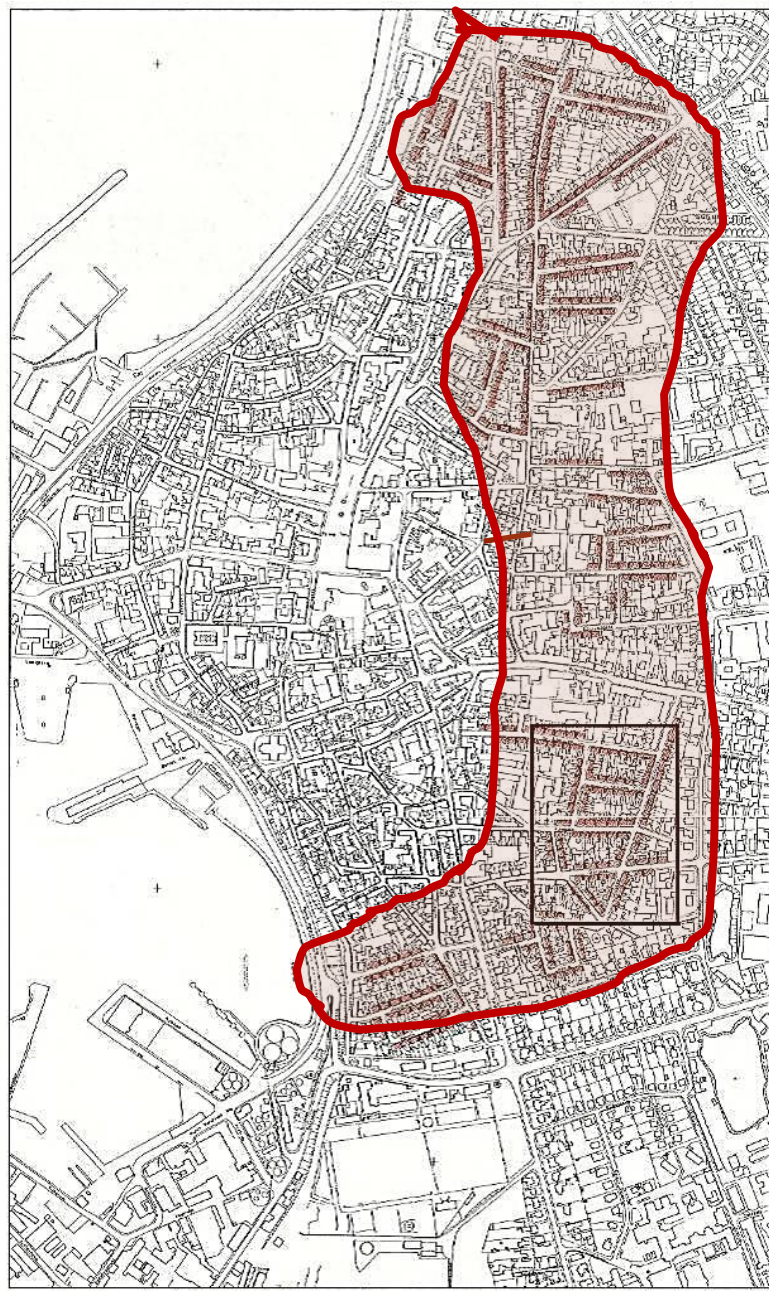

Landemærket



Almegade

2/3 af de svenskfødte boede 1901 i egne huse

Typisk 4 fag/40 m²/ 2.000 kr. udbetaling 200 kr til to familier/ årsløn ca. 1.000 kr.



Stengade, Rønne, 1901

Der boede svenske familier i 14 af husene som de selv ejede.

Religion pr. 1. februar 1901

Religion	Bornholm i alt		Heraf svenskfødte	
Folkekirken	39.360	96,2 %	2.787	95,6 %
Baptister	974	2,4 %	105	3,6 %
Andre	555*	1,4 %	24**	0,8 %
<i>I alt</i>	<i>40.889</i>		<i>2.916</i>	
Andre i alt	555*	1,4 %	24**	0,8 %
Methodister	140		5	
Katolsk-apostolsk	153		8	
Adventister	10		2	
Andre Protest.	168		3	
Katolikker	16		1	
Mosaisk	2		0	
Mormoner	11		1	
Uden tro	55		4	

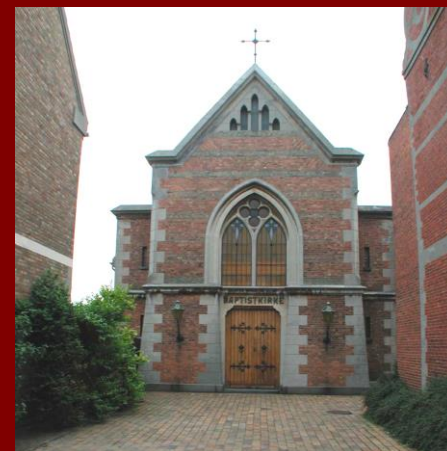

Vigtigste danske registre

www.ancestry.se/search/collections/61607

stort set dækkende for danske kirkebøger 1812-1924 (gratis)

<http://www.ddd.dda.dk> (gratis)

Nogenlunde dækkende for Folketællinger, meget begrænset for
Indvandrere, bedre for statsborgerskaber

København stad (gratis)

<https://www.kbharkiv.dk/sog-i-arkivet/kilder-pa-nettet>

• *Vigtigste svenske registre*

• <https://www.arkivdigital.se> Bedste svenske søgeregister med
direkte kidelinks (*betaling*)

• <https://sok.riksarkivet.se/digitala-forskarsalen> Simplere
personsøgning, sværere at finde kilderne (*gratis*)

• <https://www.familysearch.org/> ofte overraskende god (*gratis*)

• <https://ancestry.com> Bedst ved international søgning (*betaling*)

Den store svenske indvandring til Danmark

KONKLUSION KILDERNE OG DIGITALISERINGEN

For Sveriges vedkommende er "husforhørsprotokollerne" der indeholder fødsel, død, giftermål, af- og tilgang – samt "folketællingsstatus" hvert tredje år – søgbare. Bedst på arkivdigital (betaling)– men også delvist på Riksarkivet. For Danmark er folketællinger hvert 5 eller tiende år delvist søgbare på DDD m.fl. Kirkebøgerne er søgbare på Ancestry 1812-1924. Københavns Stadarkiv har en digital søgning på navn/bopæl 1890-1924

KONKLUSION på den første store indvandningsbølge

Hurtig og vellykket integration trods udtalt uvilje mod de "fremmede". Svenske unge giftede sig med danske unge, arbejdede sig op og blev accepteret. En ung, veluddannet og efterhånden vellønnet arbejder- og håndværkerklasse styrkede den økonomiske udvikling i de østlige dele af Danmark på de vestlige deles bekostning. Særligt efter at herregårdene mistede deres førende rolle.

Svensk indvandring til Danmark

Digitaliserede danske kilder uden registre

arkivalieronline.dk FRI Rigsarkivet (Danmark)

Danske Kirkebøger (fødte, viede, døde - samt mangelfuldt før 1875 ind- og udvandrede) 1700-1960 samt Danske Folketællinger 1845, 1850, 1855, 1860, 1870, 1880, 1890, 1901, 1906, 1911, 1916, 1921, 1925, 1930, 1935 og 1940 - herudover omfattende supplerende materiale. Herunder Svaneke Byfoged, [Udenlandske arbejdsindvandrere i Bornholms Østre Herred 1875-1917](#) (især svenskere (+ polakker))

[Københavns Stadsarkiv - FRI særligt Københavns Politis Registre](#)

(folkeregistre) på 1,7 million personer 1890-1923, heraf 110.000 svenskfødte med navn og fødedata.

Digitaliserede svenske og norske kilder med registre

[Den Digitala Forskarsalen](#) FRI Riksarkivet SIMPLE REGISTRE

Svenske kirkebøger (fødte, viede, døde, ind- og udvandrede, familiesammensætninger) 1700-1960 - herudover omfattende supplerende materiale og registraturer

[Arkivdigital](#) GEBYR BEDSTE REGISTRE

Svenske kirkebøger samt husforhørsprotokoller og udvandrerlister og meget mere. Som oven for, men oftest i en bedre kopikvalitet.

[Digitalarkivet](#) FRI Norge. REGISTERSØGNING i norske kirkebøger og folketællinger med mere

Links Dansk Oversøisk
udvandring

Links Svensk indvandring til
Danmark

Medier

VIGTIGSTE
LINKS

SVENSK
INDVANDRING
TIL
DANMARK
Side 1

Danske databaser vedr. svenskfødte /danish databases on swedes

[Register til danske kirkebøger 1812-1924](#) FRI Fødte, døbte, konfirmerede, gifte, døde, begravede, tilgang- og afgang. På Ancestry pr. 29. september 2019. Kræver *gratis* indlogging

[Database - svenske på Bornholm](#) FRI

Vielses- og dødsfaldsoplysninger for [5600 svenskfødte](#), der blev gift, fik børn døbt og døde på Bornholm 1845-1960

[Stenhuggeregistret Blekinge. En del udvandret til Bornholm](#) FRI

[Dansk demografisk database](#) FRI

Søgemuligheder for en eller flere af folketællinger 1787, 1801, 1834, 1845, 1850, 1855, 1860, 1870, 1880, 1890, 1901 og 1921.

[Demografisk Databas Södra Sverige \(DDSS\)](#) FRI - er udarbejdet efter samme ide som Dansk demografisk database, men langt mindre af det samlede materiale indtastet. 2023 standsede arbejdet og resultatet overført til Svenska Riksarkivet på [specialsök](#)

[Statsborgerskaber](#) FRI (Farum)

50.317 statsborgerskaber for fremmedfødte i Danmark 1776 – 1960

[Fremmedfødte udvist fra Danmark](#) FRI

Omfatter 31.000 særligt fra København 1875-1919 (Farum)

[Arbejds- og opholdstilladelser](#) FRI

Omfatter **delvist** Nordøst-Sjælland; Lolland-Falster og Møn for årene 1812-1924 - ca. 125.000. (Farum)

[Oversøiske udvandrere fra og via Danmark](#) FRI

søgedatabase på solgte oversøiske billetter i Danmark 1868-1912 omfatter 89.000 svenske udvandrere der IKKE er registrerede i Sverige.

(Udvandrerarkivet i Aalborg)

DIGITALISEREDE AVISER MED REGISTERSØGNING

[Danske aviser 1672-1924](#)

[Svenske aviser 1734-1923](#)

VIGTIGSTE
LINKS

SVENSK
INDVANDRING
TIL
DANMARK
Side 2

Den svenske indvandring til Danmark

Slægtshistorisk forening for Hjørring og Omegn

Tirsdag den 10. september kl. 19-21

Forsamlingsbygningen, Østergade 9, Hjørring

DFDS 's
"Gylfe" og "Gefion"
Malmø – Kbhvn
(1838)1874-
1923 (2000)

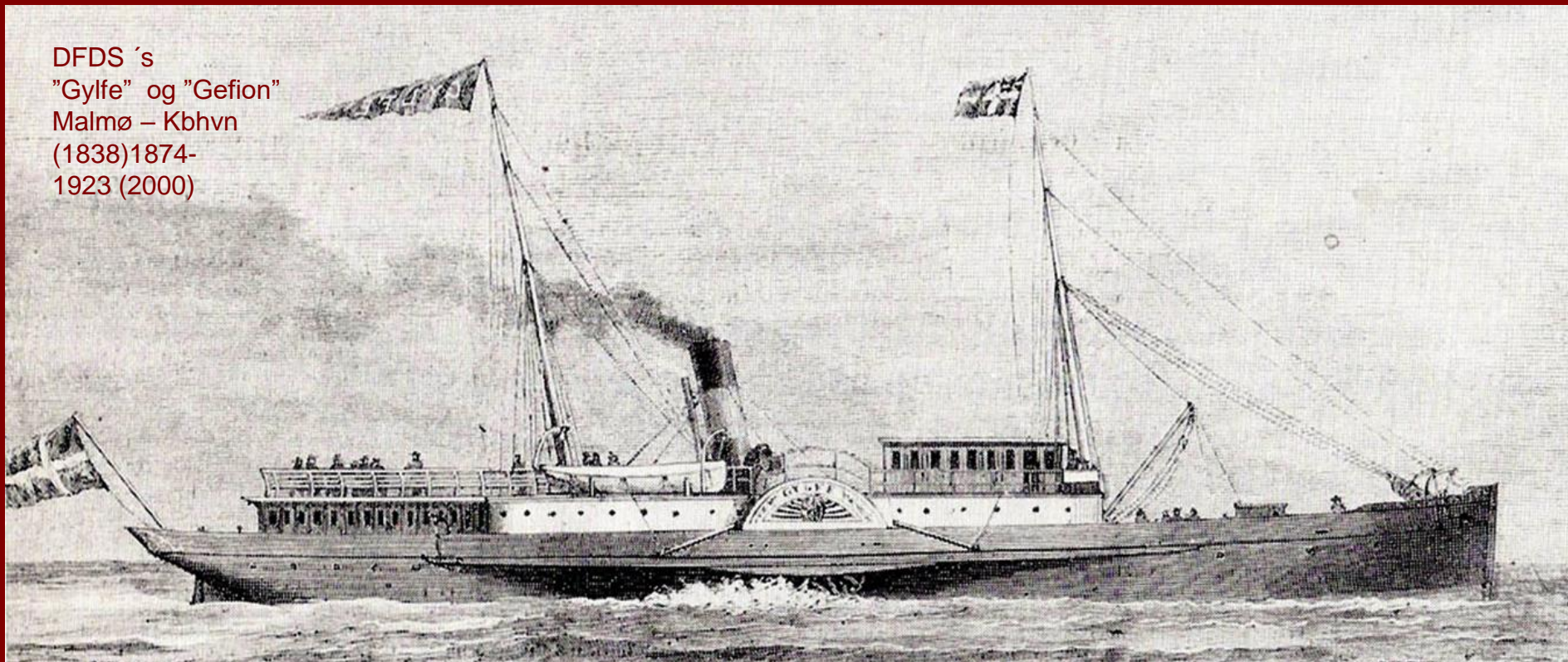

v. mag.art. Henning Bender

1974-2008 Stadsarkivar, Aalborg Stadsarkiv.

1989-2008 Leder af Det danske Udvandrerarkiv,

NU: Kirsebærhaven 3, Snogebæk, 3730 Nexø – Danmark

<https://henningbender.dk> hbender@mail.dk